

かもと

11月号
2024

特集

- 「JAくまもと」設立に向けた
合併臨時総（代）会の開催日決定!!
- JA青年部盟友発表大会開催される!



©よい食P

SDGs 耕そう、大地と地域の未来。

JA鹿本



JA鹿本青年部盟友発表大会開催される!

令和6年度JA鹿本青年部盟友発表大会が9月26日、組織活動の活性化と拡充強化を目的にJA本所で開催されました。青年部盟友、JA役職員ら約150名が出席。「組織活動実績発表の部」は菊鹿支部、「盟友の主張発表の部」は各支部の代表者7人が出場し、自らの経験に基づく農業への熱い思いを力強く発表しました。

県鹿本地域振興局農林部長の穴井浩二氏を審査委員長に、5名の審査委員による厳正なる審査が行われました。また「一分間動画発表の部」、「手作り看板コンクールの部」の出展もありました。

審査結果は以下の通り

【組織活動実績発表の部】

「希望への架け橋～カケル思い。繋ぐ未来～」

菊鹿支部

(発表者:丸山幸治さん、PC操作:古家一平さん)



【盟友の主張発表の部】

最優秀賞

「女性農業者～未来への挑戦～」

原口美季さん(田原支部)



【手作り看板コンクールの部】

「一期一会」

鹿央支部

これから未来を担う子ども達の小さな芽を大切に育てたいとの思いで“かおう保育園”の園児と共同制作しました。



【1分間動画発表の部】

「LOVE & キュウリ」

菱形支部

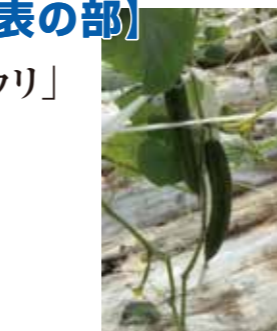
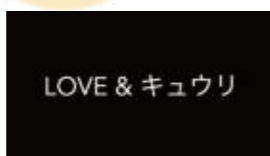

「組織活動実績発表の部」と「盟友の主張発表の部」の発表者と1分間動画、手作り看板は、10月22日に開催される「JA熊本県青壮年部大会」へJA鹿本代表として出場されます。

「JAくまもと」設立に向けた合併臨時総(代)会の開催日決定!!

「県域JA構想に係る協議」も終盤を迎え、8月27日に開催された合併協議会で「JAくまもと」設立に向けた各JAの合併臨時総(代)会開催日時を令和7年3月13日(木)午前10時とすることを決定しました。

この臨時総(代)会は、県下各JAにおいて同日・同時刻に開催することも併せて決定され、今後、各JAで理事会承認等の手続きを経て開催となる予定です。

1. 合併の目的

- 組合員の「営農とくらし」を守り続けることが、合併する最大の目的です。
- 県下の各JAや組合員・役職員の総力を結集した“県域JA”の力で、農業を取り巻く様々な環境の変化に対応し、「農業者の所得増大」「農業生産の拡大」「地域の活性化」をより高いレベルで実現することを目指しています。

2. 環境の変化

- 農業を含む我が国の経済環境が大きく変化しています。JAは将来にわたり、組合員・利用者の「営農とくらし」を支え続ける組織でなければなりません。
- これらの環境の変化は一過性のものではなく、今後も地域・社会など農業を取り巻く環境の変化は続いていくと予想されています。

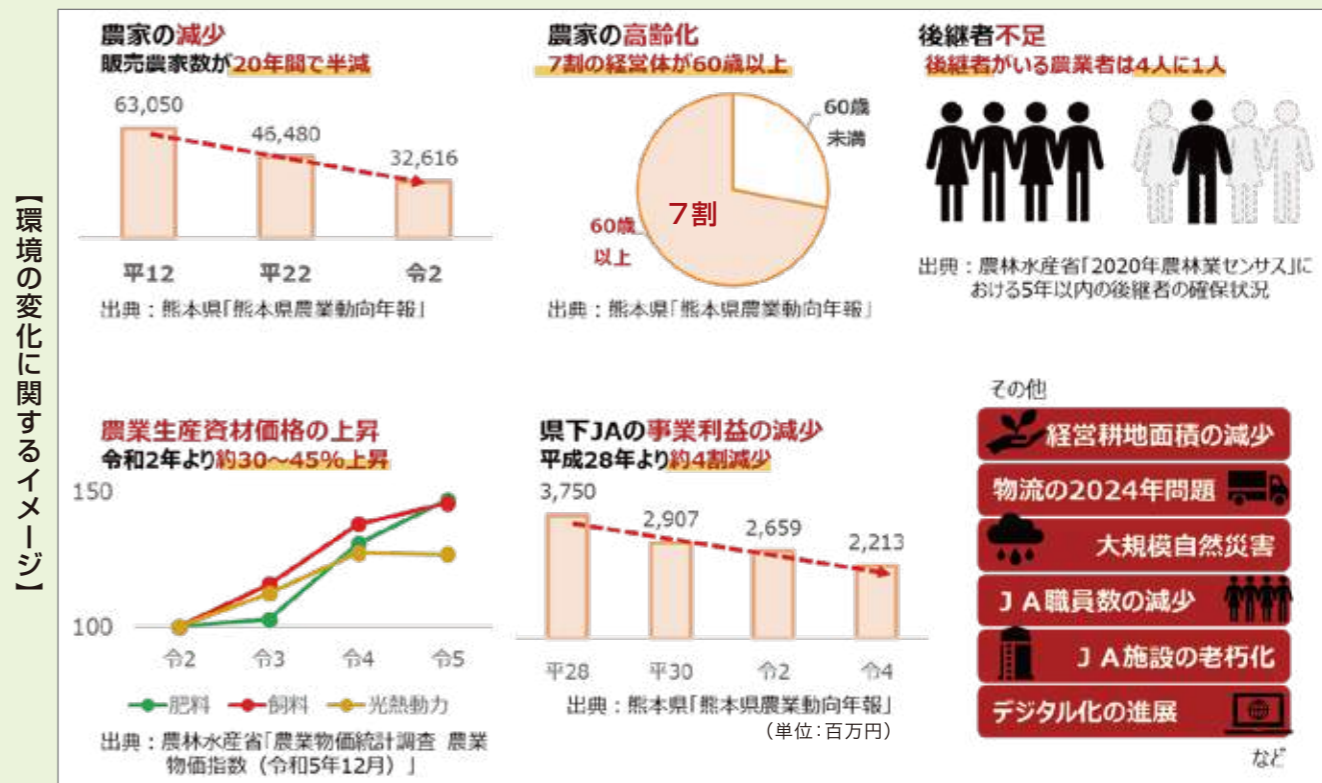

3. 主な日程

- 合併予備契約書等 理事会審議 ———— 令和6年11月~12月
- 合併臨時総(代)会 ———— 令和7年3月13日
- 組合員(総代)の皆さまへの周知期間 ———— 理事会承認後
- 県域JA(JAくまもと)発足 ———— 令和8年4月1日

※ 組合員のみならず、県域JA構想についての概要説明書《合併経営計画書(案)》を後日配布予定です。 鹿本農業協同組合

JA鹿本は自己改革やSDGsの達成に向けて取り組み、関連記事にマーク・アイコンを付けています!

JA鹿本の創造的自己改革

JAは今日まで農家組合員の営農と生活の向上、地域農業の振興などを目的として多様な事業展開を行ってきました。しかしながら、政府による農業政策の見直し、農業者の高齢化、担い手不足、耕作放棄地の増加など、わたしたち(農業・地域・JA)をとりまく情勢は依然として厳しいものとなっています。これらの情勢や課題を踏まえ、JA鹿本では3つの基本目標「農業者の所得増大」「農業生産の拡大」「地域の活性化」の実現に向けた「創造的自己改革」を進めてまいります。



SDGs(エス・ディー・ジーズ)は、17の目標から構成される「持続可能な開発目標」です。JA鹿本の取り組みの中には、SDGsに関連する活動が多くあります。



- 18 頭脳に挑戦
- 17 無料相談会・お便り
- 16 地域の情報
- 15 次代につなげ! 鹿本農業高校だより
- 14 お知らせ
- 13 CS甲子園2024・支所紹介
- 11 改正食料・農業農村基本法から学ぶ
- 10 ペンリレー
- 9 JAバンクで農業近代化資金
- 8 理事会・FM出荷者紹介
- 7 旬の人
- 5 農作業メモ
- 3 PHOTO REPORT
- 2 青年部盟友発表
- 1 「JAくまもと」設立に向けた合併臨時総(代)会の開催日決定!!

2024 鹿本地方畜産共進会開催

鹿本地方の畜産の振興及び生産技術の向上を目的に「2024鹿本地方畜産共進会」が9月26日に山鹿市の県畜産農業協同組合城北支所家畜検査場で開かれた。

共進会には生産者が丹精込めて育ててきた55頭が出品され、熊本県農業研究センター畜産研究所の木庭正光所長を審査長に、県農林水産部生産畜産課や県畜産協会、県畜産農協連合会の職員ら8人が審査委員となり厳正な審査が行われた。



審査の結果は以下の通り

【褐毛和種の部】

肉用種牛褐毛和種1部	首席	みつはる号	(有)田中農場さん(植木町)(グランドチャンピオン)
肉用種牛褐毛和種2部	首席	しょうへい9号	野中大樹さん(鹿北町)
肉用種牛褐毛和種3部	首席	はるこ号	永田政孝さん(山鹿市)

【黒毛和種の部】

肉用種牛黒毛和種4部	首席	ゆめはな15号	守川政利さん(鹿央町)
肉用種牛黒毛和種5部	首席	まこと5の4号	大淵功誠さん(鹿北町)(グランドチャンピオン)
肉用種牛黒毛和種6部	首席	たけちよ号	野満幸男さん(山鹿市)



普通作部会総会

普通作部会は9月6日、令和5年度普通作部会総会を開催し、3議案を審議・承認した。令和6年度は4つの重点目標「生産対策」、「集荷対策」、「共乾施設の利用率向上運動」、「新規需要米普及推進」を掲げ、取り組むことを決めた。

- 新役員は次のとおり
- ▽部会長 中島健作さん(鹿本町)
 - ▽副部会長 松本勝幸さん(菊鹿町)
 - ▽監事 梶山誠さん(鹿央町)
 - 野満幸男さん(山鹿市)
 - 福嶋和徳さん(植木町)



令和6年産米集荷推進大会開催

9月20日本所で、「令和6年産米集荷推進大会」を開催した。大会には、普通作部会本部役員やJA役職員ら約60人が出席。令和6年産米集荷目標として主食用米60,000俵、新規需要米(米粉用米・飼料用米)15,300俵を目指して集荷運動を行うことを決めた。



女性大学で暮らしを豊かに

9月5日、第11期女性大学の第3回講義が開催され、受講生18人が参加した。当日は、家の光協会の小出繁氏による「家の光」どんな雑誌?と題した講演が行われ、第2部では「家の光」の味増特集を参考に、エコーブマーク商品「米こうじ」を使用した味噌作りを学んだ。

女性部学習会「防災の意識高める」

女性部鹿本町支部は9月18日、鹿本町支所で「防災教室」を開いた。多発する自然災害に備えようと、防災士で食育防災アドバイザーも兼ねる芹川恵さんを講師に、ポリ袋を活用した「防災食」作りを体験した。

身近にある材料を使い、「塩昆布と梅ご飯」、ポテトチップスを入れた「オムレツ」「切り干し大根のゆかり和え」、ホットケーキミックスに野菜やウインナー等を加えて「ピザ風蒸しパン」など、鍋ひとつで次々と出来上がった。



極早生ミカン「肥のあかり」出荷開始

極早生の露地ミカン「肥のあかり」の集出荷が9月8日から始まった。10日、JA南部選果場には生産者8人が約8トンを持ち込んだ。作業員や光センサーによる選果工程を経て箱詰めされたミカンは、関東・関西方面へ出荷された。

今後も品種を変えながら2月下旬まで出荷が続いていく予定。令和6年産は約500トンの出荷を見込む。



みかん出荷会議の様子

みかん出荷に備え出荷会議を開催

みかん部会は9月4日、「みかん出荷会議」を本所で開いた。部会員をはじめ行政や市場関係者、JA役職員ら約60人が出席。生育状況や販売計画及び対策についての説明と市場関係者から情勢報告が行われた。

露地みかんの出荷に備え、出荷基準や今後の出荷対策について再確認し、部会員一丸となって高品質なミカンの出荷に努めていくことを決めた。

春夏瓜類・野菜反省会を開催 次年度へ向け情報・意識を共有

令和6年産春夏瓜類・野菜反省会を9月10日、菊南ユウベルホテルで開催した。園芸部会役員をはじめ市場関係者及びJA役職員ら約70人が出席した。

反省会では、令和6年産の生産経過・販売実績や消費地情勢の報告のほか、令和7年産の取組み方針について協議した。



アールスメロン現地検討会を実施

園芸部会は9月17日、管内の圃場で現地検討会を開き、昨年試験を行い本年度より導入した、新品種アポロン系(退緑黄化病耐病性品種)の生育状況を確認した。当日は植木地区の2ヶ所の試験圃場を視察、品種の特性や今後の栽培管理について検討した。





畜産

冬場の子牛飼養管理

畜産課 新崎



暑い夏が過ぎ、肌寒い季節となりました。子牛にとって、冬季は下痢などの消化器病や肺炎などの呼吸器病が発生しやすい時期です。子牛の状態に注意して冬場の飼養管理に努めましょう。

① 飼養環境

冬場の飼育環境で問題となるのは、閉め切られた状態による換気不足です。換気不足による牛舎では粉塵、糞尿からのアンモニア、密飼による二酸化炭素の高濃度化などにより病原体の侵入・増殖を容易にし、肺炎の原因となります。適度な換気により新鮮な空気を供給することが肺炎のリスク軽減になります。但し、直接寒風が当たるなど過剰な換気は逆に子牛にストレスとなるため、短い期間で数回に分けて行う必要があります。

② 防寒対策

牛は基本的に寒さには強い動物ですが、子牛はとくに出生直後、体温がすぐに低下してしまいます。乾燥した敷料を十分に敷き、必要に応じて保温ランプや電気マット、ネックウォーマーなどの暖房器具を取り付けてください。

③ 疾病対策

子牛の下痢は、その後の発育に大きな影響を及ぼします。出生時の子牛は病原体に対する免疫が未発達のため、出生後4時間以内に初乳を十分飲ませる必要があります。ホルスタインの場合は搾乳を行いますので初乳の給与確認が容易ですが、黒毛和種は自然哺乳の場合もあるためどれだけ摂取したか把握が難しい場合もあります。母牛の泌乳量が少ない場合や吸入を拒む場合は別途で初乳を給与しましょう。

また、便の確認は必ず行い早期発見に努めることはもちろんのこと、水下痢を発見したときは必要に応じ獣医師等の診断を受け経口補液剤などの投与により早期治療に努めましょう。病原体は必ず存在するため消毒等での予防も有効ですが、まずは乾燥した敷材で保温を確保し適切な飼養環境の改善に努めましょう。



果樹

11月の果樹園管理

営農指導課 村上



防除・施肥管理・栽培管理

品目	栽培管理	農薬・肥料・資材名	倍数・施肥量	対象病害虫・目的
みかん	<ul style="list-style-type: none"> 着果が多かった園地 樹勢が落ちているため、窒素主体の葉面散布を実施。 着果が少なかった園地 次年度は着果過多が予想されるため、収穫直後～収穫1ヶ月までにジベレリン(25～50ppm)の散布を行い花芽分化を抑制する。 	ベフラン液剤25	2,000倍	貯蔵病害
		ベンレート水和剤	4,000倍	貯蔵病害
		クレント ※年2回使用	100倍	浮皮軽減
デコボン	着色が進むと浮皮が発生しやすくなります。以下を参考にしてください。 <ul style="list-style-type: none"> 秋雨を入れないようにする。 風通しを良くし、ハウス内を過湿状態にしない。 昼間、気温が20度以上になるときは谷間を開ける。 	ナティーボフロアブル	1,500倍	黒点病
きんかん	ビニール被覆後は、高温にならないように換気を充分に行う。25mm以下の果実は、摘果する。(最終摘果)	スタークル顆粒水溶剤	2,000倍	カメムシ類
梨	<ul style="list-style-type: none"> 健全樹：葉が黄葉し、一斉に落葉する。 根腐れ、肥料不足等：黄葉以前から早期に落葉する。 窒素過剰：いつまでも葉が残り、だらだらと落葉する。 	キノンドーフロアブル	1,000倍	黒星病
栗	樹と樹の間隔が狭く、園内全体が影をうつような密植園での結果部位は日の当たる樹冠上部のみとなって収量は減少し、樹の弱体化を招きます。縮・間伐を行い樹の間隔が2m程開くようにしましょう。			
桃・李	整枝・剪定が不十分な場合、主枝や亜主枝の先端が弱まったり、側枝の更新が遅れてはげあがるなど生産性が大きく低下します。			

落葉果樹の改植・植え付け

植え付けは、12月下旬頃の植え付けと2月上旬頃の植え付けがあります。冬の冷え込みが激しいところでは2月上旬の植え付けを行います。12月下旬植え付けの方が根と土壌がよくなじみ初期生育が良い傾向にあります。

植穴は、深さ50cm程度を掘り起し完熟堆肥や苦土石灰、ようりん等を土とよく混ぜ合わせて準備しておきます。排水不良園では、植え付け前に暗きよなどの排水対策を行いましょ。

苗木は、根の傷んだ部分を取り除き、地上部は将来の樹形に合わせ、切り返しを行います。

植え付け後は、かん水を行うとともに、根を動かさないように支柱を添えて固定してください。

農作業メモ



園芸 イチゴ・アールスメロンの栽培管理

営農指導課 松本



イチゴの栽培管理

- マルチの被覆前に追肥をチッソ成分で3～5kg/10aを施肥、被覆後は黄化葉や枯葉は除去してください。(病害の発生源をなくす)
- 天井フィルムの被覆については、10月末又は花の出蕾を目安にビニール被覆を行い、11月以降はいつでも加温が出来るように、暖房機の点検・準備を行ってください。
- 病害虫において、病気は被覆後にうどんこ病、曇天時に灰色かび病、害虫はハダニ・ハスモンヨトウに注意してください。

生理障害

症状	ガク枯れ	アミ果
原因	・チッソ過多、水分過多 ・なり疲れからくる草勢の低下	・カルシウム欠乏 (根量の減少による吸収量の低下)
対策	・摘果(実を取る) ・摘果房(房ごと取る)	・カルシウム肥料(トーシンCa2号等)の施用 ・発根剤(美果多等)の施用

アールスメロンの栽培管理

- 定植から交配までの日数として、30日を確保し十分な樹作りを行ってください。(果実の玉肥大やネットの盛り等に影響)草勢が弱い場合は、吊り上げ前後に灌水を行い、着果節位を上げたり、昼夜温の温度較差をつけるなどを行ってください。草勢が強い場合は、交配前の灌水を控え、最低夜温を高めに管理してください。
- 交配に関しては、多湿条件にならないように換気や暖房機を活用し、日中は26℃以上は確保してください。(ミツバチは3～4日前に入れる)
- 玉はげ期(硬化期)～縦ネット初期は玉アザが発生しやすくなります。極端な温度・湿度の変化を避けて管理してください。温度は最低18℃を確保し、自動開閉機によって急に冷気を玉に当てないために、手動による2段換気を行ってください。
- ネット期に関しては、毎日ネットが発生するように、午前中は温度・湿度を高めてください。*アークランド液剤の使用は営農指導員にご相談ください。
- ネット仕上げ期に関しては、1日1回乾燥させる管理を行い、ネットの盛りを良くするために玉ふきを行ってください。



花き 切花の栽培管理について

営農指導課 宮木



電照菊

年末電照菊では、消灯前後で花芽を形成させるために最も大切な時期です。ビニール被覆を早急に完了させ、温度管理は昼間20～25℃程度を目安に、夜間は15℃程度を確保し、スムーズに花芽分化を促進させてください。

再電照は、主に上位葉のボリュームアップ及び花弁数の増加を目的に行います。消灯後およそ12～15日頃より3～4日間(深夜3～4時間)の再電照を行います。品種・温度管理により花芽形成が異なりますので確実に消灯後12日目までに花芽検鏡の持ち込みをお願いします。時期を過ぎると再電照の効果が低下します。

尚、今年度の年末菊の予約相対は12月16日(月)～21日(土)出荷が一番のピークになるよう、消灯及び再電照等の調整をお願いします。状況により再々電照の検討もお願ひします。

洋花類

ハウス内加温が必要な時期となりました。品目により生育適温は多少異なりますが、ハウス内の二重張り、加温準備を早めに行ってください。また、ハウス内の湿度が高くなると、灰色カビ等の病気が発生しやすくなりますので換気を十分にを行い、防除をお願いします。



普通作 麦類の播種・種子消毒について

農産課 青木



播種量・播種時期について

種別(品種)	播種量	播種時期
小麦(チクゴイズミ)	6～8kg	11月20日～12月10日
大麦(くすもち二条)	5.5～6.5kg	11月15日～11月30日

- 播種時期が上記より遅れた場合は、播種量を1kg程度増やしましょう。
- 播種深度が深すぎると出芽・生育不良の原因となり、浅すぎると除草剤の薬害や乾燥による被害を生じる恐れがある為、**3cmを目安に播種**しましょう。

種子消毒について

種別	病害の種類	病菌のいる主な場所
小麦	裸黒穂病	種子の内部
	なまぐさ黒穂病	種子の表面
大麦	裸黒穂病	種子の内部
	なまぐさ黒穂病	種子の表面・土壌中
	斑葉病	種子の表面・土壌中

・「ベンレートT水和剤20」を麦種子1kgに対し5gの割合で乾粉衣し、薬剤処理後は洗い流さず播種しましょう。

表紙の紹介

今月の旬の人

今月はミカン農家!

かわむら
河村 繁 (43歳)さん
ゆかり
由香利さん



繁さんにインタビュー

i n t e r v i e w

農業を始めたきっかけは

高校卒業後は一般企業に就職しましたが、改めて「自分が何をしたいのか、何に興味があるのか」と考えたときに、やはり代々受け継がれてきた農地を守っていききたいという思いが強くなり、21歳で家業を継ぐことを決意しました。

現在は、妻と両親の4人で作業を行っています。

ミカン栽培で心がけていることは

ミカン栽培で最も重要となる作業は、樹への負担を出来るだけ減らすため枝を整枝する剪定作業と、多数の蕾と着果した実の中から良いミカンになるものだけ残す、摘蕾・摘果作業と考えています。

近年は猛暑の影響で栽培管理も難しい状況ですが、部会の講習会に参加するなどしてスキルアップを図り、自分なりに工夫しながら作業を行っています。

今後について

ミカンには表年と裏年があり、年によっては収穫量に大きな差が出る樹があります。今後は隔年によるバラつきをなくし、収量の安定を図っていききたいです。また課題として、ミカンの収穫時期とタバコの作業が重なるなど、他の作物との兼ね合いが難しく人手不足等の問題がありますが、スマート農業を取り入れ、生産性の向上を目指したいと考えています。

住所 山鹿市蒲生

栽培面積
葉タバコ 180a、ミカン 130a、
水稲 400a、WCS 300a

第6回理事会

令和6年9月20日(金)開催
(定例業務報告・月次報告)

議案

第1号議案

令和6年産米概算金設定について

第2号議案

規程類の一部変更について(個人情報取扱規程・特定個人情報取扱規程)
右記2議案について審議され、原案通り承認された。

報告事項

- 令和6年産主食用米集荷対策について
- 不祥事再発防止策の進捗状況について
- 利益相反取引の報告について
- 貯金金利の報告について
- 定期貯金「縁結び」「絆」の取り扱い開始について
- 県域JA構想に係る協議状況について

FM夢大地館パンコーナー
リニューアルオープン

人気の商品です

ファーマーズマーケット夢大地館

出荷者紹介

★お名前 洲上 ムツ子さん
★お住まいの地区 山鹿市



★消費者へメッセージ

旬の美味しい農畜産物、加工品等がたくさんありますのでぜひ、夢大地館へお越しください。

★出品する品目

現在出荷しているのは里芋、大豆です。

- ・サラダ玉ねぎ(2月末~6月初旬)
- ・オクラ(4月中旬~7月)
- ・とうもろこし(4月末~5月)
- ・枝豆(6月)
- ・里芋(8月末~12月)
- ・大豆(12月~10月)



★今年の出来は?

今年の夏は厳しい暑さとなりましたが、それに負けず良い出来になっています。

★どうやって食べたらおいしい?(おすすめの食べ方)

里芋はスライスして、フライパンで煮物にします。仕上げにチーズをのせてとろみをつけても美味しいです。

★農家として農産物に対する“想い”

おいしい農作物をつくる為に、基本となる土づくりにこだわって頑張っています。

お知らせ

夢大地館 収穫感謝祭 11月2日(土) 3日(日) お問い合わせ先 0968-42-0141

元気な野菜づくりに!
土壌消毒剤
ソイリーン
線虫・土壌病害・雑草をシャットアウト!

JAグループ 農協 全農 経済連

段ボールケース・包装資材を通し、地域農業の繁栄に奉仕する
全農・JA熊本経済連指定
コバシ株式会社

本社 〒104-0031 東京都中央区京橋1丁目4番13号セントラル京橋ビル3F
九州事業部 〒866-0011 熊本県八代市井揚町2104
TEL 0965(33)1850 FAX 0965(34)8445
熊本事業部 〒861-1104 熊本県合志市御代志1648
TEL 096(242)3111(代) FAX 096(242)2755

JA青年部 坂本 昇さん

質問コーナー

Q 農業を始めたきっかけは？

祖父が体調を悪くしたことをきっかけに、手伝いではなく農業を仕事として考えるようになりました。30歳でJA鹿本の「地域担い手育成センター」に入所し、1年間の研修を受け就農しました。

Q 農業の楽しいところは？

現在、就農4年目です。地域の先輩農家さんと切磋琢磨しつつ、情報交換や協同作業を通して、より良い作物の栽培ができています。また子ども達にも、農業を通して「食の大切さ」などを伝えていけるのでやりがいもあります。



■支部名 鹿央支部
 ■生產品目(面積) 大玉スイカ120a、ズッキーニ15a、カリフラワー90a、ブロッコリー10a、米66a
 ■趣味 “ごはん屋さん”や“団子屋さん”探し

Q 農業で大変なところや気を付けていることは？

天候に左右され毎年計画通りにはいかないことも多いですが、実行錯誤しながら頑張っています。

Q JA青年部に入って良かったことは？

まだ加入して1年目ですが、スイカ農家やタバコ農家等の先輩方と交流や情報交換が出来ることです。同じ農業者として色々な活動と一緒にいることがJA青年部の良い所だと思います。

Q 今後の目標や「夢・希望」

高齢化等でスイカの栽培農家が減少しています。地域の農業を盛り上げていけるよう、妻と農作業を頑張っていきたいです。

JA女性部 隈部 たえ子さん

質問コーナー

Q 今ハマっていることは？

レクリエーションダンスの発表会が近いので、日々練習に励んでいます。



Q 食や農業に対する思いや日頃感じていることは？

娘家族の夕食も一緒に作る事が多いので、地元で採れた野菜を中心にバランスのとれた食生活を心がけています。



■支部名 鹿北支部
 ■生產品目(面積) 家庭菜園など
 ■趣味 レクリエーションダンス、カラオケ

Q JA女性部活動を通じて良かったこと、今後やってみたいことは？

先日、秋撒き野菜の講習会に参加しました。手軽に栽培できる二十日大根などがあり、私も挑戦してみたいと思いました。参加者のいろいろな経験談が聞けて、とても有意義な時間でした。

Q 「私のいきがい」農業、JA女性部活動、家族に対する思いなど

まず「健康第一」で、自分の好きなことに挑戦することです!! 孫の野球の送迎も楽しいです。

売上げアップに貢献します

農ビ・農PO・農ポリ・ハウス・包装資材・その他資材
 お問い合わせはお近くのJAか下記までどうぞ!

三建産業株式会社

〒861-2202 上益城郡益城町大字田原174
 TEL (096) 286-9421 FAX (096) 286-9422



株式会社らくのう運輸 Rakunou Unyu
 熊本県菊池市泗水町豊水1216-2
 TEL0968-38-6300・FAX0968-38-6303

2024 JAバンクで 農業近代化資金

農業者の皆さまのお借入負担を軽減するため、農業近代化資金のお借入にかかる金利を助成いたします。

お申込み受付中!! 2025年3月31日(月)まで



対象となる方

農業近代化資金を100万円以上お借入、かつ熊本県農業信用基金協会をご利用いただける方。
 ※2025年3月31日までに借入された方が対象

実質金利負担

JAバンクが5年間利子補給します 年0~0.3%

認定農業者の場合

基準金利

基準金利は毎月変動します 年2.55%

熊本県による利子補給

1.25%利用後 年1.3%

農林水産長期金融協会による特例利子助成およびJAバンク利子補給併用後

年0~0.15%

※借入日より5年後以降は金利負担が発生します。※利子補給総額には上限があります、また、助成が受けられない場合があります。(2024年9月19日現在)
 ※基準金利が利子補給率を上回る場合には、利子補給期間においても金利負担が発生します。

詳しくは、各支所融資担当までお問い合わせください。

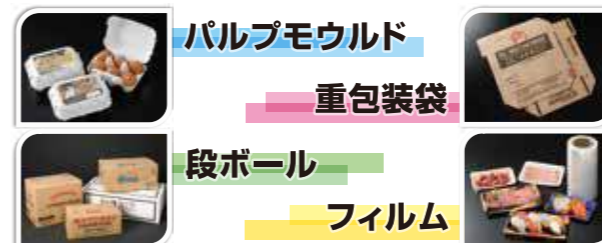

大石産業株式会社

本社 〒805-0068 北九州市八幡東区桃園2-7-1 TEL:093-661-6511(代)
 段ボール事業部 〒861-0551 熊本県山鹿市津留20番地 TEL:0968-44-5181
 熊本営業課 熊本営業所

IKEX 果物・野菜・食品用パック製造・販売 農業資材全般

株式会社 イケックス。九州支店

〒861-0127 熊本県熊本市北区植木町亀甲2169-1
 TEL (096) 272-1871 FAX (096) 272-1846
 E-mail: ikex-kyushu@asahi-net.email.ne.jp

これからの農業のカタチ

世界の食料情勢が大きく変化する中、2024年5月に日本の農政の指針を定める「改正食料・農業・農村基本法」改正基本法が成立しました。私たちの暮らしやこれからの農業はどう変わるのか、一緒に考えていきましょう。

改正基本法全文はこちら



e-GOV法令検索

そもそも食料・農業・農村基本法って？

1999年の制定以来、「農政の憲法」と呼ばれる

食料農業・農村基本法は「農政の憲法」とも呼ばれている法律です。5年ごとに見直される「食料・農業・農村基本計画」もこの法律の下で策定され、食料自給率などの目標が見直されてきました。

(1) 食料の安定供給の確保
(2) 農業の有する多面的機能の発揮
(3) 農業の持続的な発展
(4) その基盤としての農村の振興、などを理念として掲げ、国民生活の安定と向上および国民経済の健全な発展を図ることを目的とする。

上のリスクの高まりや地球環境問題への対応、海外市場の拡大など、日本の農業を取り巻く情勢は、法律制定時には想定されなかったレベルで変化しています。

こうした情勢の変化を踏まえ、2022年9月から検証・見直しが進められ、24年5月に改正基本法が国会で可決・成立。翌月(6月)に公布・施行されました。

年	改正食料・農業・農村基本法
1961	他産業との格差是正をうたう年 農業基本法制定
92	農水省(当時)が「新しい食料・農業・農村政策の方向」(新政策)を発表
93	ウルグアイラウンド農業合意
93	戦後最悪の米の不作(作況74)
95	食糧法施行、食糧管理法廃止
99	食料・農業・農村基本法の制定
2000	中山間地域等直接支払制度の導入
2000	WTO農業交渉の開始
07	品目横断的経営安定対策、米政策改革、農地・水・環境保全向上対策の導入
09	農地法改正
10	農業者戸別所得補償制度の導入
13	首相官邸に農林水産部・地域の活力創造本部設置 農地中間管理機構(農地バンク)法制定
15	農協法改正
18	環太平洋連携協定(TPP)の発効
18	米の直接支払交付金と生産数量目標の配分を廃止
19	日EU経済連携協定(EPA)の発効
20	日米貿易協定発効
22	みどりの食料システム法制定
24	食料・農業・農村基本法改正

出典：日本農業新聞

日本の農業は大ピンチ!?

日本の農業の最も大きな課題といわれるのが担い手不足と高齢化。統計によると基幹的農業従事者数は、2000年から20年間で約240万人から136万人に減少し、7割近くが70代以上。この比率は今後も上昇するとみられています。

基幹的農業従事者の年齢構成(2023年)
出典：日本農業新聞

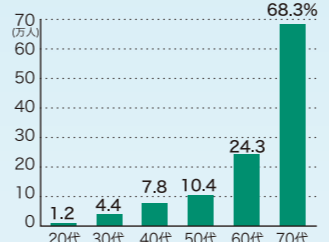

食料自給率の推移
農林水産省資料を基に作成

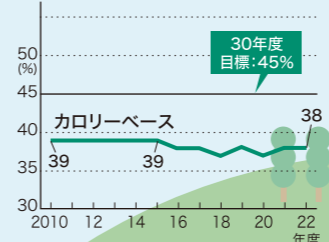

なぜ改正する必要があるの？

日本の農業を取り巻く状況は 制定当時の想定を超えるレベルに

日本の食料農業・農村は、世界的な気候変動による自然災害の発生、栽培適地の変化、国内人口の減少による国内需要の減少や高齢者の引退による農業従事者の大幅な減少など、これまでに経験したことのない課題に直面しています。

現在、社会全体が急速に変化し、変動性・不確実性・複雑性が増す中で、情勢の変化に対応し課題を解決していくためには、これまでの経験や既存の方法では難しくなっています。

このような状況下で、食料を安定的に供給するために必要な、農業の生産性向上と持続可能性の両立、農村地域社会の維持などが社会課題にもなっています。

今回の改正基本法では、生産・加工・流通・小売・消費の各段階の関係者が連携する「食料システム」という概念を新たに規定し、合理的な価格の形成や環境負荷低減など、持続可能性を維持するために関係者が一体となって取り組んでいくことを理念として掲げています。

改正基本法の下で、農業従事者・食品産業事業者は、持続可能性に配慮しながら、より収益性の高い経営の実現を目指すとともに、消費者は食料の選択や持続的な食料供給について理解を深めるなど、食料システムに関わる全ての人々が、これまでの経験にとらわれず、新たな情勢に対応した取り組みを行っていくことが求められています。

今回の改正のポイントは？

「食料安全保障の確立」を

基本理念の中心に位置付ける

2024年5月に成立した改正基本法のポイントは次の五つです。

① 国民一人一人の食料安全保障の確立

改正基本法は、「国民一人一人の食料安全保障」を基本理念の中心に位置付けました。食料安全保障とは「良質な食料が合理的な価格で安定的に供給され、国民一人一人が入手できる状態」のこと。国際紛争や異常気象で国内が食料不足になった場合には供給の確保を図ることが明記されました。これを受けて、平時からの対応を定めた関連法(食料供給困難事態対策法など)も成立しました。食料安全保障の土台となる農業生産を増大させるためには、海外への輸出を促進し、国内農業を展覧させることが重要という考えも示されました。

② 環境と調和のとれた食料システムの確立

食料安全保障と共に基本理念の一つに位置付けられたのが「環境との調和」です。「食料システム」とは、食料を生産・加工し、消費者に届けるためのネットワークのこと。この各段階における温室効果ガスの排出など、環境に与える負の影響に着目し、負荷低減への対応も必要とされています。

③ 価格転嫁など合理的な価格形成の実現

農産物の小売価格に資材・燃料などの

生産コストや人件費、環境保全型農業に取り組み上で必要なコストなどを反映しにくい実態を踏まえて、農業従事者や食品産業事業者、消費者などが「合理的な価格」を考慮しなければならぬという考え方が示されました。これらを受けて、25年には適正な価格転嫁を促すための法律が制定される予定です。

④ スマート農業で農業の持続的な発展を推進

担い手不足や高齢化という今日の農業の課題を解決する方法として期待されているのが「スマート農業」です。人工知能(AI)やドローンなどを活用することで、少人数での栽培・収穫が可能になるといわれています。改正基本法では「先端的な技術(スマート農業)」を農業の持続的な発展にとって必要な施策として取り上げ、24年6月にスマート農業技術の活用を推進するための関連法も制定されました。

⑤ 「地域社会の維持」を柱とする農村の振興

人口が減少し、集落の存続や農業インフラの保全が困難な現状を考慮し、農業従事者以外の人々とも協力して行う農地保全に向けた活動の促進、中山間地などの地域社会の維持に向けた支援などが明記されました。

Q 法改正によって日本の農業はどう変わるの？
A 食料安全保障強化に向けてスマート農業や輸出増が進む

Q 私たち消費者が毎日の暮らしに生かせることは？
A 一人一人が地球環境問題を自分ごととして考えるきっかけに

Q 環境と調和のとれた食料システムの確立

改正基本法には「環境との調和」が新たな理念として取り入れられました。これを受けて、減農薬・減化学肥料などを通じて環境および生物多様性保全に取り組む農業従事者に対して公的支援(環境保全型農業直接支払交付金)が適用される見込みです。

環境に配慮した農法は手間がかかり、収穫量も安定しにくいので、農産物の価格上昇につながるが予測されます。そのため、改正基本法の「消費者の役割」の項目には、「お店で購入するときは、環境負荷低減に役立つ商品を選択しましょう」という文言が追加されたのです。

農業は食料システムの一部なので、環境問題を考える際も、生産者だけでなく、商品を購入する消費者を巻き込んだ方が、より良い成果が上げられると思います。今回の改正基本法を通じて、消費者の皆さんも地球環境問題を自分ごととして捉え、少々値段が高くても環境配慮型の商品を選ぶという習慣を身に付けてもらえたらと思います。

法改正について、二つのポイントに絞って解説しましょう。

(1) サービス事業者との連携が進む

今、世界の人口増や政情の不安定化、異常気象の多発など、日本の食料安全保障を脅かすリスクが増大しています。一方で、国内の農業も担い手不足や高齢化が進み、食料自給率や農産物産出額は長らく低水準のままです。

切迫する日本の食料事情を解決する切り札として期待されているのが「スマート農業」です。これらを広めていくためには、改正基本法にもある通り、農業従事者とそれらを支援する事業者(サービス事業者)との連携が欠かせません。「ドローンによる防除作業」「センサー技術を使った生育予測」「AIによる育種管理」など、高度な技術を駆使した農業をサービス事業者と共に推進していくことが、食料安全保障の強化につながると見られます。

(2) 海外への輸出が増加する

今回の改正基本法に新たに加わったのが「輸出の促進」です。農業従事者の収益向上が期待できるだけでなく、万が一のときは国内用にも転換でき、国内供給の下支えにもなるといわれます。輸出を推進する上で生産物に付加価値を与えられるかがポイントです。これにより輸出をうまく軌道に乗せることが

専門家に聞きました

東京大学 大学院 農学生命科学研究科

中嶋康博 教授



乙女座 8/23~9/22

【全体運】 良好運ですが心配事も。戻すほみにならないよう気を付けて。周囲への配慮が好結果に結び付きます。旅行が吉
【健康運】 免疫力がアップする食材を取り入れて 【幸運の食べ物】 クワイ



獅子座 7/23~8/22

【全体運】 予想外の出来事はあるもの。出先でも避難経路の確認を。落ち着いて動くことが大切です。救急セットを点検して
【健康運】 目のケアを重点的に。歯の磨き残しもチェック 【幸運の食べ物】 小松菜

お知らせ

毎日の暮らしに役立つ情報をお届けします！

天寿苑本館(南島)の設備(映像モニター・音響・照明)等のリニューアル工事が完了しました。



小ホール



中ホール

やすらぎの旅立ちに真心をこめてお手伝いします。天寿苑

夢さくらより
「いきいきひろば」毎月開催中
～「いきいきひろば」で健康的な暮らしを～



開催予定日
毎月第2土曜日 9:00～11:00
開催場所
夢さくら(山鹿市久原)
内容
介護予防リハビリ運動・脳トレなど

おしゃべりティータイムも楽しんでいただけます♪
詳しくは夢さくらまで
Tel 0968-42-1207

JA組合員資格確認のお願い

当JAでは、定期的に組合員資格の確認をお願いしております。
組合員の皆様には、組合員届出事項や組合員資格要件に変動が生じた場合、速やかに書面にて届出いただくことになっております。
次のような変動があった場合には、お手数ですが所属の支所にてお手続きいただきますようお願いいたします。

主な変動理由

- 届出の内容(氏名・住所・電話番号・組合員たる資格(正・准)など)に変更があった場合
- お亡くなりになられた場合(組合員の相続等が発生)

詳細については、各支所へお問い合わせください。

JA全農主催 資材店舗「CS甲子園2024」

鹿本町営農センター 簡易陳列部門

新人賞受賞

「CS甲子園」とは、JAならではの売場づくり・店づくりによる組合員満足度向上等を目的に開催されるもので、「商品の陳列強化による選びやすい店づくり」との評価を受け全国で鹿本町営農センターが新人賞を受賞しました。今後もJAらしい資材店舗づくりを心がけ、組合員・利用者の皆さまに役立つ情報の発信に努めて参ります。



支所・事業所紹介コーナー

今月は「植木支所」

支所長より一言

植木支所は、若手職員からベテランまで23名の職員が在籍しています。スタッフ一同、明るく元気に仕事を頑張っています。支所の周りには、南部車輛センター・天寿苑植木会館・セルフSSがありますのでご利用よろしくお願いたします。

植木支所のスタッフ



金融共済係(6名)

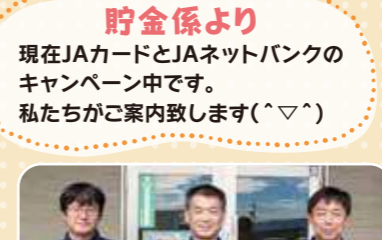

ライフアドバイザー(7名)



共済係より



融資係(3名)

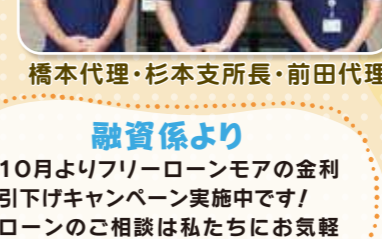

金融共済保全係(4名)



共済係より

建物保障の共済掛金(保険料)の値上がりはありませんか? JAでのお見積り依頼が増えていきます。お気軽にご相談ください。

貯金係より

現在JAカードとJAネットバンクのキャンペーン中です。私たちがご案内致します(^v^)

融資係より

10月よりフリーローンモアの金利引下げキャンペーン実施中です! ローンのご相談は私たちにお気軽にお声かけください。

もしも事故が起きたら JA自動車共済加入の皆さまへ

JA共済事故受付センター

【24時間・365日受付】フリーダイヤル 携帯電話通話可
☎0120-258-931

詳しくはJA鹿本HPをご覧ください

事故受付連絡先

- ・山鹿支所 0968-43-2336
 - ・鹿本町支所 0968-46-4111
 - ・鹿北支所 0968-32-3131
 - ・鹿央支所 0968-36-3121
 - ・菊鹿支所 0968-48-3121
 - ・植木支所 096-272-7112
 - ・本所 自動車査定課 0968-41-5137
- 受付時間:月曜日～金曜日 8時30分～17時(土曜日は午後12時まで)

新しい時代の物流サービス。
Logistics Innovation Company

九州産交運輸株式会社
〒862-8635 熊本市南区流通団地2丁目20-3
http://www.sanko-unyu.co.jp/ TEL:096-377-2135
FAX 096-379-2692

トラック・コンテナ・航空便 あらゆる輸送方法でお届けします

JA鹿本を
応援します

八江農芸株式会社
熊本市北区植木町富田1145
Tel. 096-272-0267

私たち萩原農場は、スイカの限らない可能性を信じて日々改良と研究を続けています。

スイカ・メロンのことなら何でもお問い合わせください。

品種情報や栽培技術情報を発信しています!!

友だち募集中

株式会社 萩原農場

大切な真心を
迅速・安全・確実に

株式会社 新九州運輸

〒861-0131
熊本県熊本市北区植木町広住287-1
TEL (096) 272-6550

警察署より

1 秋の行楽シーズンにおける交通事故防止 2 自転車の危険運転に対する罰則強化

紅葉が見頃を迎え、県内各地で観光客の来訪等に伴う交通量の増加が見込まれ、地理不案内や脇見運転による交通事故の発生も予想されます。

運転中は周囲の状況をしっかり確認するとともに、「思いやり・ゆずり合い」の心で交通事故の防止に努めましょう。

道路交通法の改正に伴い、本年11月1日から、自転車の

- ながらスマホ運転
- 酒気帯び運転（及びその補助行為）

に関する罰則が強化されます。

自転車も危険運転はNGです。絶対に止めましょう。



税務署より

所得税及び復興特別所得税の予定納税（第2期分）をお忘れなく

令和6年分の「所得税及び復興特別所得税」の予定納税（第2期分）の納期限は、**令和6年12月2日（月）**であり、納期限までに納付が必要です。

納付に当たっては、是非、金融機関の預貯金口座から引き落としとなる「振替納税」等のキャッシュレス納付をご利用ください。

振替納税	<ul style="list-style-type: none"> ○既に利用されている方 振替日は令和6年12月2日（月）です。 ○これからご利用になる方 初回のみ「振替依頼書」を山鹿税務署又は金融機関へご提出ください。なお、処理には時間を要するため、早めの提出をお願いいたします。
その他のキャッシュレス納付	<ul style="list-style-type: none"> ・ダイレクト納付（e-Taxによる口座振替）（※1） 利用方法に関するご不明な点については、山鹿税務署までお問合せください！（山鹿税務署 TEL 0968-44-2181） 山鹿税務署の職員が訪問し操作方法をご説明することも可能ですから、お気軽にお問い合わせください。 ・インターネットバンキング等を利用した電子納税 ・クレジットカード納付（※2） ・スマホアプリ納付（※3） <p>※1 事前に「届出書」の提出が必要になります。「届出書」の処理には所定の日数がかかりますので、早めの提出をお願いいたします。 ※2 クレジットカード納付は決済手数料がかかります。 ※3 スマホアプリ納付は納付金額30万円以内に限ります。</p>

詳しくは、国税庁ホームページ（<https://www.nta.go.jp/>）又は「国税庁」で「検索」をご覧ください。

（注）予定納税とは、前年分の確定申告に基づき計算した予定納税基準額が15万円以上である場合に、その年の「所得税及び復興特別所得税」の一部をあらかじめ納付する制度です。

次代につなげ！～鹿本農業高校だより～

保育園との交流会を行いました！

9月9日（月）、生活デザイン科の2年生と地域の保育園児で、ダイコンの種まき交流会を本校園場にて行いました。生徒たちの自己紹介のあと、ダイコンの栽培（種のまき方、種の数、播く深さなど）について映像を使って説明し、その後園児たちに種まきの体験をしてもらいました。当日は天気にも恵まれ、楽しく交流を深めることができ、12月頃には収穫の体験会を行う予定です。



あいさつ



播き方の説明



体験交流



六龜高校との姉妹校締結報告（本校生徒による）



食品加工部の広報活動



八千代座横の特設屋台街

台湾フェア—in八千代座

9月21日（土）八千代座にて山鹿市主催の台湾フェアが行われました。本校は7月に台湾の六龜高級中学校との姉妹校締結を行い、密接な交流活動を行っています。

今回の交流イベントでは、台湾雑技団のパフォーマンスなどが行われ、本校からは姉妹校締結についての発表や、郷土芸能伝承部による山鹿灯籠おどりの披露、食品加工部による台湾ソーセージ（試作）の広報活動などを行い、多彩な内容の発表を行うことができました。



エンディング

鹿本農業高校の学校の様子も随時更新中。ぜひご覧ください！！

▶▶▶ <http://sh.higo.ed.jp/kamotono>



国 株永井運送
《総合物流業》
全国輸送・倉庫管理

本社
熊本県宇城市松橋町曲野 2942-1
TEL 0964-32-7315
FAX 0964-32-1116

永井運送 検索

協伸化成株式会社

～農業用ハウスフィルム加工
プラスチック製品製造～

本社工場 熊本県山鹿市鹿本町分田 332
TEL 0968-46-5246 FAX 0968-46-4722

成形工場 熊本県熊本市北区植木町宮原梅木 422-3
八幡工場 熊本県山鹿市石 793

株式会社 ハラタ

本社・工場 〒838-0051 福岡県朝倉市小田2129 TEL (0946) 22-2375
熊本営業所 〒861-0136 熊本県熊本市北区植木町岩野169-1 TEL (096) 273-4511

営業所/甘木 朝倉 田主丸 筑後 佐賀 宮崎

Jyoushima
第一種貨物利用運送事業
第二種貨物利用運送事業

株式会社 城嶋
代表取締役社長
城 大 輔
Jyo Daisuke

〒861-0565 熊本県山鹿市鹿本町分田5988
TEL (0968) 36-4000 FAX (0968) 36-2235
E-mail: jyoushima@river.ocn.ne.jp
Mobile: 090-8910-0086

JA商品券が当たる！ 頭脳に挑戦 クロスワードパズル

二重マスの文字をA~Dの順に並べてできる言葉は何でしょうか？

ヨコのカギ

- 11月23日は勤労——の日。国民の祝日です
- 灰皿にたまります
- 「——の精神」はモンテスキューの著書です
- 広島県の紅葉の名所のひとつ。世界遺産の神社があります
- 焼き鳥を食べると残るもの
- 金融——、——一髪
- そば屋や居酒屋の入口にかけられていることも
- ギンナンがなる木
- 「九里よりうまい十三里」と売りに来るもの
- 茶わんと反対の手で持ちます
- 3の3——は9です
- クリの実を守るトゲゲ

タテのカギ

- 「鳥」より一画少ない鳥
- 園に子どもを迎えに行った
- お父さんそっくり！まるで——ね
- 料理店のメニュー表をこう呼ぶことも
- 美空ひばりのヒット曲。「柔」と書きます
- 患者を診ます
- 頭にキュッと締めるもの
- ジャガイモのことで
- 応報、身から出たさびだね
- 漢字で書くと雲母。きららともいう鉱物です

1		8	10		14	16
		9				
2	6				15	
	7			13		
3			11			17
4						
5			12			

1	マ	6	ツ	タ	ケ	11	カ	20	キ
2	キ	ボ			12	イ	キ	モ	ノ
		7	ニ	9	ジ	マ	ス		ボ
3	カ	ワ	キ			16	イ	カ	リ
			10	ヒ	13	オ	コ	シ	
4	ボ	ケ	ツ			19	ユ	レ	
5	ウ	ラ			14	コ	テ		ジ

10月号
応募総数 58通

《10月号答え》
スポーツノヒ

無料法律相談 要予約

相談日時 11月18日(月)
午後1時30分～
申込締切 11月11日(月)
開催場所 JA鹿本 本所
弁護士 内田 光也(内田法律事務所)
◆予約・お問い合わせは最寄りの支所まで

無料税務相談

相談日時 11月19日(火)
午後1時～午後3時まで
開催場所 鹿北支所
税理士 小松 大祐
◆お申込み・お問い合わせは、
鹿本地域農業青色申告会(096)272-7119

読者からのお便り

- 盆栽と庭木の手入れが楽しみです。高齢になり、足腰が弱り米作りもやめて、今は盆栽や庭木の手入れを楽しみに頑張っています。(鹿本町K・Kさん)
- 楽しみや趣味を作ることは人生の中で大切なことだと思います。お手入れの行き届いたお庭でのんびり過ごすのも良い時間ですね。(笑)スタンブラー、楽しんでますね！
- 秋は美味しい食べ物で溢れていますね！しかも、涼しくなるにつれ食欲もどんどん増していくので本当に困ったものです。(笑)スタンブラー、楽しんでますね！
- 番所の風景
番所の彼岸花が咲きましたね。あそこの風景とてもいいですね。心が落ち着きます。(植木町M・Mさん)
- 棚田の風景に、彼岸花の赤色が映えて綺麗ですね。地元の方たちが大切に守ってこられた風景、これから先もずっと続いてほしいと願います。
- 秋茄子楽しみ
夏野菜も終わり、秋茄子ができるのを楽しみに毎日水かけを頑張っています。(鹿本町R・Kさん)
- 柔らかくてトロトロとしたおいしい秋茄子、私も大好きです。屋夜の寒暖差が大きくなるこの季節、茄子にとっては良いですが体調を崩しやすい季節でもありますので気を付けてお過ごしください。
- 旬を味わう
栗の季節♪山鹿の栗団子、モンブラン大好きです。日本一に期待しています。先日我が家も栗ごはんを作りました。旬を味わう、いいですね。(植木町K・Nさん)
- 栗ごはんいいですね！こはんの塩味と、栗のほっこりした自然な甘さが絶妙で最高です♪新米と栗で炊いた栗ごはんは、まさに旬を味わえる秋の味覚ですね！

いつもたくさんのお便りありがとうございます。今後もご意見やご感想をお待ちしています！

85

JA鹿本
「クロスワードパズル11月号」係

山鹿市鹿央町持松159番地1

● ことえ
● 郵便番号
● 住所(必ず番地まで記入)
● 氏名(ふりがな)
● 年齢
● ご意見・ご感想

応募方法

官製ハガキに左記の要領でご応募ください。正解者の中から抽選で10名の方に、FM夢大地館やJA・SSSなどで使える共通商品券千五百円分をお送りします。

メ 切
令和6年/11月1日(金)
(当日消印有効)

クロスワードパズルの当選者は、商品券の発送をもって発表に代えさせていただきます。

※お寄せいただいたご意見やご感想、イラストなどは、インシャルで紹介させていただきます。あらかじめご了承ください。

【個人情報の取り扱いについて】
ご提供いただきました個人情報につきましては、このプレゼントに関する利用以外には使用いたしません。

麻婆(マーボ)ナスうどん

材料 (4人分)

- ナス…2本
- ピーマン…2個
- サラダ油…大さじ2
- 合いびき肉…200g
- ニンニク(みじん切り)…小さじ1
- ショウガ(みじん切り)…小さじ1
- 甜麺醤(てんめんじやん)…大さじ2
- 豆板醤(とうばんじやん)…小さじ2
- 水溶き片栗粉…大さじ2
- ごま油…小さじ1
- しょうゆ…大さじ2
- 料理酒…大さじ1
- 砂糖…大さじ1
- 鶏がらスープ…小さじ1
- 冷凍うどん…2玉

作り方

- 1 ナスとピーマンは縦半分に切り、さらに5mm幅の斜め切りにする。
- 2 フライパンにサラダ油を熱し、中火で合いびき肉をよく炒める。ニンニク、ショウガ、甜麺醤、豆板醤を入れ、さらに中火で2、3分炒める。
- 3 2のフライパンに1を入れ、強火で2、3分炒める。Aを入れ、水溶き片栗粉でとろみを付け、ごま油を回しかける。
- 4 沸騰した湯に冷凍うどんを入れてほぐし、冷水で締める。水をよく切ったうどんを3のフライパンに入れ、よく混ぜ合わせ皿に盛り付ける。

シェフ 永井のおすすめ

永井 智一 (ながい・ともかず)
茨城県笠間市にある「天晴(旧キッチン晴人)」オーナーシェフ

農ビ・農PO・遮熱・遮光・各種

JAノービ・三菱樹脂・シーアイ化成・タフニール・アキレス・サンテラ 他

自社加工場から迅速にお届けします！

自動開閉機(農家さん)・循環扇(風来望)もお任せください。トータルに農家の皆様の徹底サポートいたします！

お問合せは、お近くのJA窓口もしくは下記までどうぞ

住宅設備もサトウ！
ポイラー・天日・水回りのリフォーム

株式会社 サトウ
(本社)096-345-3005 (植木事業所)096-272-7100
熊本市北区清水本町21-7 熊本市北区植木町清水1055-1

地震、台風 屋根ルーガ

TOCLAS

ROOGA (屋根) every

株式会社 坂田工業
〒861-0124 熊本市北区植木町石川280(植木工業団地内)
TEL: 096-272-0343

ダンボール製品 製造・販売いたします

九州森紙業株式会社

〒861-0117 熊本県熊本市北区植木町正清1310
TEL: 096-274-7121(代表) FAX: 096-274-7129

王子コンテナ株式会社

〒104-0061 東京都中央区銀座5丁目12-8
王子製紙1号館
☎ 03(3543)1115
FAX 03(3543)1221

熊本工場 宇土市岩古曾町2200
☎ 0964(22)0761
FAX 0964(23)3572

プレミアム定期貯金取り扱いを開始しました!!

定期貯金 縁結び

募金金額 **20億円**
※募金金額に達した場合、その時点で終了とさせていただきます。

新たに当JAへ資金をお持ち込みいただいた方へ

店頭金利 +0.2%

取扱期間 令和6年9月24日(火)～令和7年3月28日(金)
預入期間 3年または5年
預入金額 100万円以上1,000万円以下
対象 個人組合員の方(ご家族も可)

※ 本定期貯金取扱開始時点において既に当組合にお預けいただいている貯金は除きます。他金融機関からの新規お預入れに限らせていただきます。
※ 窓口でのお預入れに限らせていただきます。JAネットバンク・ATMからのお預入れはできません。
※ 金利環境の変化等により、条件の変更や取扱いを中止させていただく場合があります。
※ 原則として中途解約はできません。やむを得ず中途解約された場合は、解約時の当JA所定の中途解約利率を適用させていただきます。
※ お受け取り利息には、特別復興所得税を含み20.315%(国税15.315%、地方税5%)の税金がかかります。

定期貯金 絆

JA共済満期金もしくは相続貯金をJA定期貯金としてお預けいただける方へ

店頭金利 +0.1%

取扱期間 令和6年9月24日(火)～令和7年3月28日(金)
預入期間 1年・3年・5年
預入金額 50万円以上3,000万円以下
対象 個人組合員の方(ご家族も可)

対象となる資金は、JA共済満期共済金および相続預金に限らせていただきます。
※ 窓口でのお預入れに限らせていただきます。JAネットバンク・ATMからのお預入れはできません。
※ 金利環境の変化等により、条件の変更や取扱いを中止させていただく場合があります。
※ 原則として中途解約はできません。やむを得ず中途解約された場合は、解約時の当JA所定の中途解約利率を適用させていただきます。
※ お受け取り利息には、特別復興所得税を含み20.315%(国税15.315%、地方税5%)の税金がかかります。

「今後も未永くお付き合いく頂く方の特別金利!」

お問い合わせはお近くの支所窓口までお願いいたします。



- ・山鹿支所 0968-43-2336
- ・菊鹿支所 0968-48-3121
- ・鹿央支所 0968-36-3121
- ・鹿北支所 0968-32-3131
- ・鹿本町支所 0968-46-4111
- ・植木支所 096-272-7113

JA^{ss} 熊本県下JA-SS

大感謝 プレゼント キャンペーン もれなくプレゼント!!

期間中3,000円(税込)以上のご利用で **BOXティッシュ(3箱)** プラスジュシープレゼント!!

景品は十分に用意していますが、なくなり次第終了となります。

2024年 **11/1(金) ▶ 11/2(土)** キャンペーン期間

発行/ JA鹿本

- 〒861-0562 熊本県山鹿市鹿央町持松159番地1 ☎ 0968-41-5120
- 発行責任者/ 西岡 裕治
- 編集責任者/ 村上 浩二
- 印刷所/ 株式会社チューイン
- 発行日/ 2024年10月19日



JA鹿本は持続可能な開発目標(SDGs)を支援しています。

HP: <http://www.ja-kamoto.or.jp>



✉ : kikaku@ja-kamoto.or.jp

Instagram

https://www.instagram.com/ja_kamoto/



くまモン
を
応援
さ
す
か
ま
も
ん

編集後記

「くまもと山鹿和栗スイーツフェア」が11月30日まで、山鹿市内の38店舗が参加して開催されています♪ 去年は、2時間ほど待って栗とアイスの載ったピッツアを食べました♪ すごく美味しく大満足でした😊 今年も

色々ありすぎて、どこのお店に行こうか迷っています☆ スタンプラリーも楽しみです♪

さち

