

かもと



特集

「JA・連合会の子会社等」の在り方について
県域JA構想に係る



SDGs

©よい食P 耕そう、大地と地域の未来。

JA鹿本





Q1. JAの子会社・関連会社は
どんな事業を行っているんですか？

法令または、各JAの規程により定められ、会社として運営することが組合員の利益および、JA事業が専門的に特化し、合理的かつ効率的であるとの判断に基づいて設立・運営されています。

【県下JAの子会社・関連会社が行っている事業】
 葬祭事業 観光事業 損害保険事業 リース事業 農作業受委託等 JA施設の作業請負・受託 農産物の生産・販売等 農業経営コンサルタント等 新規就農者研修 地方卸売市場 燃料等の卸販売 ガス器具小売・ランドリー コンビニエンスストア 農水産・加工品販売等 自動車販売・車検・整備等 発電・売電

Q2. 現在、県下JA・連合会が保有している
子会社・関連会社は？

区分	子会社 ※1	関連会社 ※2
内訳	4JAが1社ずつ → 4社	2JAが1社ずつ → 2社
	3JAが2社ずつ → 6社	連合会 → 4社
	1JAで4社 → 4社	
	2JA共同で1社 → 1社	
	3JA共同で1社 → 1社	
連合会 → 5社		
合計	21社	6社

※1 子会社：親会社（JA・連合会）が議決権のある株式の50%超を保有し、親会社が実質的に運営を行っている会社。
 ※2 関連会社：親会社（JA・連合会）が議決権のある株式の20%超を保有し、経営方針などの決定に重要な影響を与えることができる会社。

第27回JA熊本県大会（令和3年12月開催）において、「原則、現在の県内JA・連合会で行っている事業を、県域JA（子会社を含む）の事業とする」旨を決議しました。

Q3. 県域JA合併後の子会社の在り方は？

(1) JAの子会社

県域JA構想に係る組織体制については、現JA体制において確立された地域特性・強みを活かした事業運営を継続しつつ、迅速で的確な組合員・利用者対応、市町村との連携強化を図るとともに、合併後のスムーズな組織・事業運営が求められることから、合併当初は「地区本部制」を採用する旨を、第27回JA熊本県大会で決議したところです。

そのような中、現JAの子会社が設置・運営されていますが、当該会社もJAと同じく組合員・利用者ニーズに基づく事業運営を通じて管内農業・地域に貢献するための検討が行われています。

【素案】

- 各JAの子会社は、現体制を維持したまま県域JAの子会社とします。
- 各JAが保有する子会社株式は、県域JAがすべて取得（継承）します。
- 各JAの子会社は、現JA単位を基本に設置する地区本部が引き続き管理します。
- 子会社の事業エリアは現行のまま（当該地区本部内）とします。
- 子会社の損益（出資配当を含む）は当該地区本部に帰属します。
- 子会社の役員は、当該地区本部管内の関係者の中から選任・選出します。
- 合併時点における子会社の従業員を引き継ぐとともに、必要に応じて、当該地区本部の職員が出向・兼務します。

【現在】		【合併当初の体制】	
管理主体	子会社	管理主体	子会社
JA鹿本	(株)鹿本広域福祉センター(天寿苑)	JAくまもと	鹿本地区本部 (株)鹿本広域福祉センター(天寿苑)
JA●●	(株)●●		●●地区本部 (株)●●
JA■■	(株)■■		■■地区本部 (株)■■

(2) 経済連の子会社・関連会社

経済連の子会社・関連会社の出資状況を見ると、本県・他県・全国域のJAグループのみならず、県をはじめとする行政機関や一般会社など多くの団体から出資がなされている状況にあり、また、県域JA設立後の経済連（本体）の在り方については、第27回JA熊本県大会において、「JAによる県域JAが設立したのち包括承継等を行うことを基本とする」旨を決議しており、今後、具体的な議論を行うことになっています。

よって、経済連の子会社・関連会社の取り扱いについては、経済連（本体）の包括承継に係る議論の中で別途協議することとなっています。

以上、県域JA構想に係る協議体では、このような素案を軸に協議がすすめられています。

この他、県域JA構想に係る協議体では令和6年4月発足に向け、いろいろな協議が行われています。

JA鹿本は自己改革やSDGsの達成に向けて取り組み、関連記事にマーク・アイコンを付けています！

JA鹿本の創造的自己改革

JAは今日まで農家組合員の営農と生活の向上、地域農業の振興などを目的として多様な事業展開を行ってきました。しかしながら、政府による農業政策の見直し、農業者の高齢化、担い手不足、耕作放棄地の増加など、わたしたち（農業・地域・JA）をとりまく情勢は依然として厳しいものとなっています。これらの情勢や課題を踏まえ、JA鹿本では3つの基本目標「農業者の所得増大」「農業生産の拡大」「地域の活性化」の実現に向けた「創造的自己改革」を進めてまいります。

SUSTAINABLE DEVELOPMENT GOALS

SDGs(エス・ディー・ジーズ)は、17の目標から構成される「持続可能な開発目標」です。JA鹿本の取り組みの中には、SDGsに関連する活動が多くあります。



特集 県域JA構想に係る「JA・連合会の子会社等」の在り方について

PHOTO REPORT

農作業メモ

旬の人

理事会 地域担い手育成センター

夢さくら通信

青年部・女性部通信

JAかもと役員大会

次代につなげ！ 鹿本農業高校だより

介護や認知症について 考えてみませんか？

地域の情報

シエフ永井のおすすめ

お知らせ

無料相談会・お便り・当選者発表

頭脳に挑戦

18 17 16 15 14 13 12 11 10 9 8 7 5 3 1



「夢大地かもと」 春夏大玉スイカ最盛期



4月下旬から、春夏大玉スイカの出荷が最盛期を迎えている。今年は天候にも恵まれ、品質、内容とも上々の仕上がりに。6月末まで全国へ向けて出荷し、植木瓜類選果場と広域瓜類選果場合わせて総出荷量約170万玉を見込む。

出荷ピークを迎える5月連休明けからは日量4万玉が出荷される。

JA鹿本促成ナス部会は4月19日、植木町管内の小学校4校(山本・田原・山東・吉松)、児童389人にナス10ケース(1ケース4キロ・33本入り)を贈り、子供たちから大変喜ばれた。ナスの寄贈は、子供たちに地元特産のナスを知ってもらおうと毎年実施しているもの。この日は、ナス部会の浦上佳之部会長並びに中山耕治副部会長が山本小学校の児童89人にナス2ケースを寄贈。「食の安全・安心をモットーにナスを栽培してきました。おいしく食べていただきたい」と手渡し、受け取った子供たちは「学校給食でおいしく食べさせてもらいます」と感謝の言葉を述べた。



「なすび記念日」に 小学校へなす寄贈



井上貴文(中部農機センター)職員 令和3年度「JAグループ農機サービス士2級」に合格

同検定は、農業機械のメーカー固有の機構・新技術・納品・安全指導等の知識が要求され、農機担当者のスキルと農家に信頼される農業機械技術者を目指す資格で、令和3年度合格者は全国で26名、県下では2名であった。

FM会員協議会総会

JAかもとファーマーズマーケット夢大地館の令和3年度会員協議会総会は4月26日JA本所で開かれ、令和3年度の事業実績並びに収支決算など3つの議案を満場一致で可決承認した。

本年度については、通常の各イベントや催事を実施し、農畜産物や加工品の供給体制の確立と品質向上・法令厳守で、「お客様に信頼され愛される商品づくり」など4つの重点目標を掲げて取り組んでいく。



旬です!!スイカ直売会開催



毎年恒例となったファーマーズマーケット夢大地館の「スイカ直売会」が4月23日から5月8日までの16日間、本店と植木支所の特設会場で開催された。旬を迎えた大玉・小玉のスイカのほかメロン類も販売。その場で購入し家に持って帰る人や、全国各地へ贈答品として贈られる方など多くの人が出でにぎわった。スイカを購入した顧客は「毎年このイベントが楽しみです。旬の美味しい鹿本のスイカを家族全員で食べたい」と話していた。

筍加工場本格稼働



筍加工場で、4月上旬から水煮筍の製造が始まった。本年産筍は、昨年から秋からの降水量不足などから生育が心配されたが、出荷量も徐々に増えてきており、JAの筍加工場が本格的に稼働をはじめた。生産者から受け入れた原料筍は、まずポイルして皮を剥いだ後、一旦缶へ詰めて冷蔵庫で保管。その後、缶から取り出して大きさに別に分け・整形し、規格毎に缶詰やパックへ詰め直す。今年500トンを目指し4月下旬まで集荷を行った。

JA鹿本茶生産部会総会

一番茶の出荷を間近に控え、JA鹿本茶生産部会は4月6日、令和3年度の通常総会を旧岳間取次店に生産者及び関係者ら20人を集めて開いた。総会では、令和3年度の事業報告及び収支決算報告、令和4年度の事業計画・収支予算案など3つ議案を原案通り満場一致で可決承認した。主催者を代表してあいさつした藤本祐一郎部会長は、「組合員の高齢化などで部会員は減少傾向にあるが、JA鹿本特産のお茶を守っていかねばならない」と話し、部会一丸となって肥培管理を徹底し、高品質生産を目指し取り組んでいくことなどを決めた。



TOP REPORT



1. 飼養管理対策

- ◆新鮮な冷水の十分な確保：ポンプの点検、ニップルの詰まり、ウォーターカップの破損、水道管内の汚れを事前に確認しましょう。
- ◆授乳期用飼料へのエネルギー、アミノ酸強化（添加剤やサプリメント等）
- ◆給与時期・回数の工夫：飼料の早朝・夜間給与、3回給餌等
- ◆密飼いの防止

2. 施設対策

- ・畜舎外からの暑熱遮断
屋根への石灰塗布、断熱材の使用、寒冷紗の設置
*石灰は手作業でもローラー等でしっかり塗れば、耐久性は4か月以上持続するといわれています。
- ・畜舎内の温度低減
換気扇・扇風機・ダクト換気による送風、ドリッピング、通路への水撒き、細霧機の設置、クーリングパッド
*入り口や窓付近また送風の妨げになるものを片付けて、換気の効率を上げましょう。インバータを接続することで電気代の節減効果もあります。
- ・エコ暑熱対策
*グリーンカーテン
ゴーヤ・ひょうたん・朝顔などのつる性植物を豚舎側面に植生することで直射日光の遮断効果があり、カーテンの内側と外側で最大5℃温度の気温低下が見込まれるといわれています。
*ドリッピング（ペットボトル）
ペットボトルを冷凍し、天井から吊るしたり網など固定し母豚の頸部に滴下します。冷凍できるペットボトルは限られているため、分娩後の母豚や調子の悪い母豚に優先的に使用します。

花き 花卉の栽培管理について



○菊について

夏秋菊に関しては、9月彼岸用の定植がはじまっている状況です。今後については、高温に注意し換気の徹底をお願いします。「精の一世」に関しては、立枯れ予防のため排水対策を図り少量多回数での灌水を心掛けてください。病害虫では、スリップス、ヨトウムシなど増加していますのでローテーション散布での防除の徹底をお願いします。
※安定した菊生産のためには苗の確保が重要になります。苗・挿し穂の過不足がある方は早めにJA指導員まで連絡をお願いします。

○洋花類について

洋花類に関しては、6月は高温多湿で灰色カビ等病気の発生及びヨトウ類の蕾の食害を十分注意し、定期的な予防散布をお願いします。クレームの発生がないように、より一層の選花徹底をお願いします。

○土作りについて

前作終了後は、土を乾燥させないように適度にかん水を行ってください。ビニールハウスではビニール被覆を除去し、雨に当てるなどの対策をとってください。さらに完熟堆肥や野草（かや）等の有機物の投入、太陽熱消毒、土壌消毒を実施し、土壌分析に基づいた施肥設計をし、施肥・定植までの準備を早めに行ってください。
※尚、詳しい内容は担当指導員へお尋ね下さい。

果樹

6月の果樹園管理



防除・施肥管理・栽培管理

品目	管理内容	農薬・資材名	倍数	対象病害虫
みかん	・摘果：極早生は6月上旬、早生・普通は6月下旬からを目安に着果状況に合わせて摘果を行ってください。 ・マルチ：圃地の土壌条件を把握したうえで極早生は6月上旬～下旬を目安に被覆を行ってください。	ハーベストオイル	150	ハダニ
		スプラサイド乳剤40	1,000	カイガラムシ等
		アグリメック	2,000	アザミウマ類
		ジマンダイセン水和剤	600	黒点病
デコボン	大玉生産の為に早期摘果が重要です。 2次生理落果が終了次第取り掛かりましょう。	トランスフォームフロアブル	1,000	カイガラムシ類
		モスピラン顆粒水和剤	4,000	アブラムシ類
		ジマンダイセン水和剤	600	黒点病
		ジューシーカル	1,000	体質強化
梨	1㎡あたりの着果目安 幸水：12果 豊水：11果 新高：7果 あきづき：9果 輪紋病多発圃ではストロビーDF 2,000倍（前日、3回）を追加散布してください。カメムシが多い場合MRジョーカー 2,000倍（14日、2回）を追加散布してください。	アピオンE	1,000	展着剤
		アグリメック	2,000	サビダニ
		フロンサイドSC	2,000	黒星病・輪紋病
		バリアード顆粒水溶剤	2,000	シンクイムシ等
柿	摘果果実 果実が小さいもの 病害虫果 果形が乱れているもの ヘタが小さいもの	オキシラン水和剤	500	黒星病・輪紋病
		ナリアWDG	2,000	黒星病等
		サムコルフロアブル10	5,000	シンクイムシ類
		コルト顆粒水和剤	2,000	カイガラムシ類
栗	若木など防除が必要な場合に散布又は塗布しましょう。 パダンSG水溶剤を散布する場合、早生品種をお持ちの方は6月中旬ごろに散布を行いましょう。	スコア顆粒水溶剤	3,000	炭そ病等
		アクタラ顆粒水溶剤	2,000	フジコナカイガラ等
		サッチューコートセット又はガットサイド	15	コウモリガ
		トラサイドA乳剤	100	カミキリムシ
		パダンSG水溶剤	1,500	ネスジキノカワガ

※農薬使用・混用について不明な点がございましたらJA指導員もしくは営農センターにご相談ください。



普通作 小麦の適期刈取時期と水稲植付け前の管理について



◆小麦の適期刈り取り

播種時期の違いなどにより、ほ場によって生育にバラつきがあるものの、今年産の小麦については概ね順調に生育しています。積算温度から見た適期刈取時期は、4月5日頃出穂期を迎えた圃場で5月25日頃と予測されます。準備を完全に整え、適期刈り取りを行いましょう。

1. 収穫適期は子実の水分が30%以下の時です。
目安は、成熟期（穂首部分が黄化し穎が枯れ、粒は緑色が抜け、ツメ跡がわずかにつく、ほぼ“ろう”くらいの硬さになった時期）から4～5日後です。
2. カラスノエンドウ、ヤエムグラ、ママコノシリヌグイなどは、種子の粒厚が厚く選別が困難なため、必ず抜取りを行ってください。
3. 使用する機械類の清掃を徹底し、異品種混入等を未然に防止してください。
4. 倒伏した場合は品質が悪くなりますので、その部分は別刈りしてください。

◆雑草の写真



◆水稲元肥の施肥時期とほ場の均平の必要性

1. 水稲の元肥は移植の7～3日前に施用するのが理想的です。（施肥から移植までの期間が長いと、窒素の溶出が早くなり、茎数、穂数ならびに窒素吸収量が少なく推移します。）
2. 均平精度を高めると、ほ場内の水深のムラが小さくなり水管理がしやすくなります。
3. 水深の浅い部分や田面が露出した部分は除草剤効果が不安定になります。

◆均平にするポイント

- POINT1. 代かきよりも運土量が多いのは、耕起・耕耘です。耕起・耕耘作業の段階で均平を図る方法が有効です。
- POINT2. 代かき作業では運土量が小さいので、あくまで局所的な高低差を小さくすることを心掛けましょう。

◆理想的な耕耘と未熟な代かきの写真



園芸 瓜類・野菜類の管理について



《西瓜》

ハウス内は高温となりますので、ハウスの両側換気を必ず行い、ハウス内が蒸れないようして下さい。夜間も15℃以上ある場合は、ハウスを開放して下さい。わき芽の整理は株元～着果節位付近までは必ず行い、ツル先は草勢が強い場合は行い、普通～弱い場合は取らないようにして下さい。萎れ防止にはプロテックα（500倍）を午前中に葉面散布して下さい。

《メロン》

育苗時期は、ハウス内外の害虫進入防止対策（苗床は紫外線カットフィルムや粘着トラップ等・本圃は防虫ネット【0.4mm】を谷とサイド）をされて、定植2～3日前に株元付近へ粒剤処理を行って下さい。
栽培管理は西瓜同様に換気を徹底し、今後交配となる作型は定植から交配まで30日以上かけて、樹作りを行って下さい。「肥後グリーン」については水切れしないように少量多回数の灌水を行い、妻面を開放し通気性を高めて下さい。

《アスパラガス》

茎枯れ病・斑点性病害の発生抑制のため、予防防除の徹底をお願いします。
また、高温期対策として妻面を開放して通気性を高めてください。

《病害虫や獣害対策》

瓜類の病害虫について、この時期はアザミウマ類・アブラムシ類・うどんこ病が多発する時期です。早期防除で、薬剤抵抗性につかないように農薬をローテーションしながら散布して下さい。
アスパラガスについては斑点病とアザミウマを特に防除して下さい。
獣害対策について、イノシシやタヌキなどは隠れる場所（ヤブや荒地）と食べ物がある場所が近い圃場を狙ってきます。まずは隠れる場所をなくすることです。例えば、ヤブから圃場までの間を2～3m以上空けて獣が見えるようにします。（草刈も含）防風樹がある場合は地上部から60cmぐらいの枝を払います。そして、圃場の周りやハウス内に野菜の残渣を捨てないことです。
他には自動点滅のライトやラジオを一日中つけたり、動物の嫌がる臭いをけもの道にかけるといわれていますが、必ず慣れてきますので対策を変えなければなりません。対策として、電気柵の設置が有効です。

表紙の紹介

今月の旬の人

今月は
和牛繁殖・肥育農家!
(株)チャレンジファーム代表取締役
かた やま なお ひろ
片山直広さん(50歳)

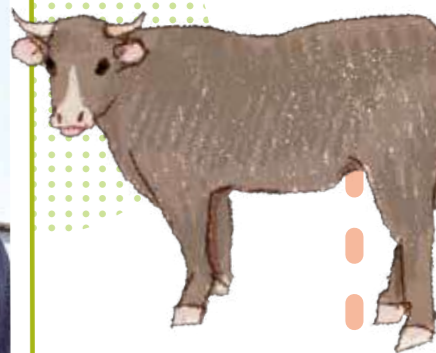

直広さんにインタビュー

i n t e r v i e w

牧場を始めたきっかけは?

就農したのは28歳の時。母牛3頭から繁殖事業をスタートしました。

農業大学卒業後、動物用医療メーカーに就職しました。営業マンとして繁殖農家を訪れるうちに、サラリーマンと違って、本人の頑張りが直接成績に反映する畜産の世界に魅力を感じるようになりました。

経営で心がけていることは

牛の気持ちになって世話をすることを大切にしています。牛は話さないだけで、人間と同じく綺麗な場所で寝たい、きれいな水を飲みたいと思っています。自分の子どもを育てるように、愛情を注いであげると牛もそれに応えてくれます。一頭一頭を大切に育て、そして牛糞を牧草栽培の肥料として活用する「循環型農業」を行っています。

今後の目標は?

社員が楽しく働ける職場づくりを心がけ、地域に必要とされる会社にしていきたいと思っています。また、多くの人に美味しいと言っていただけの和牛生産に力を入れ、山鹿和牛のブランド力を磨き、歴史ある山鹿の観光業とタイアップするなど、地域を盛り上げながら事業拡大を図っていきます。

住所 鹿本町来民

形態

繁殖母牛…120頭、子牛…70頭
肥育牛…230頭

第1回理事会議題

令和4年4月28日(木)開催

〈定例業務報告〉

第1号議案 令和3年度決算及び剰余金処分案について

第2号議案 令和4年度の余裕金運用について

第3号議案 第33回通常総代会の招集及び付議事項について

第4号議案 令和4年度コンプライアンス・プログラムの策定について

第5号議案 給与規程の一部変更について

第6号議案 JA活動総合3カ年計画(R4年度～R6年度)及び自己改革工程表について

第7号議案 利益相反取引の承認について

第8号議案 年度未賞与の支給について

右記8つの議案について審議され、原案通り承認された。

報告事項

- ①第36期熊本広域福祉センターの決算及び利益処分について
- ②余裕金の運用状況について
- ③固定資産の取得及び処分について
- ④組合員の加入及び脱退の状況について
- ⑤子会社の監査報告について
- ⑥令和4年度コンプライアンス・プログラムに基づくクロスチェック実施計画について
- ⑦利益相反取引の定期報告について(半期)
- ⑧事務リスク管理規程に基づく報告について(半期)
- ⑨県域JA構想協議状況の報告について
- ⑩「反社会的勢力等との取引排除にかかる対応事務手続」並びに「取引時確認・疑わしい取引の届出事務手続」に基づく報告について
- ⑪金融円滑化にかかる条件変更対応状況の報告について(年次)
- ⑫員外資金の貸付について

地域担い手育成センター

第4期生

研修をご紹介します

- ・スイカの交配
- ・スイカの着果標識設置
- ・ナス、ミニトマト収穫

ナスの収穫作業



毎日管理と収穫で大忙し!



ミニトマト収穫作業

センターへのアクセス



今後の主な研修内容

- 座学
- ・農業簿記
 - ・青色申告説明
 - ・農業協同組合論
 - ・選果場視察
- 作業
- ・スイカ収穫
 - ・ナス、ミニトマト片付け
 - ・加湿器メンテナンス

元気な野菜づくりに!



土壌消毒剤
ソイリーン

線虫・土壌病害・雑草をシャットアウト!

ソイリーンは、株式会社エス・ディー・エス・バイオテクノロジーズの登録商標です。



製造 三井化学アグロ株式会社
販売 サンケイ化学株式会社

段ボールケース・包装資材を通し、地域農業の繁栄に奉仕する

全農・JA熊本経済連指定

コバシ株式会社

本社 〒104-0031 東京都中央区京橋1丁目4番13号セントラル京橋ビル3F
TEL 0965(33)1850 FAX 0965(34)8445
九州事業部 〒866-0011 熊本県八代市井掘町2104
TEL 0961(33)1850 FAX 0961(34)8445
熊本事業部 〒861-1104 熊本県合志市御代志1648
TEL 096(242)3111(代) FAX 096(242)2755



青年部 **「次代につなぐ 協同農園」 青年部で草刈り**

青年部菊鹿支部では、食農教育の一環として毎年地元の子供たちと一緒にトウモロコシなどを植えて収穫する農園活動を行っている。

5月10日にその準備として、農園の草刈りと管理機を入れて水はけを良くする「畝たて作業」を行った。管理機の故障のトラブルがあったものの、無事に終了することができた。トウモロコシの定植は8月末に行う予定。

女性部 **新年度に向けて女性部総会を開催**

JA鹿本女性部の第34回通常総会は4月26日、部員ら30人を集めて本所大ホールで行い、令和3年度活動報告並びに収支予算、及び令和4年度役員選出など4つの議案が提出され、すべて満場一致で可決承認した。

役員改選では、これまで部長として活躍されてきた上村悦美さんが再任、副部長には田中智子さんと中川千鶴さんが就任した。

上村部長は、「これから先も新型コロナウイルス感染拡大防止に努め、女性が輝くための活動を力強く行っていきたい」と話していた。



Pen Relay テーマに沿って思いを伝えていただきます

青年部テーマ: 夢・希望
鹿央支部 **中井 稔**
家族も増え、責任が増えたと感じると共に、この子供たちの未来に繋がる農業の担い手として頑張っていきたいです。

女性部テーマ: 私のいきがい
山鹿支部 **星子 真智子**
昨年、みかん畑を買って、まだ何もわからないですが、今年美味しいみかんが実ってくれる事を楽しみにしています。

OSK 大石産業株式会社
〒861-0551 熊本県山鹿市大字津留字近津宮20番地
TEL:0968-44-5181 FAX:0968-44-5184
段ボールケース パルプモールドトレイ
メロン用、トマト用、小玉スイカ用
デコボン用、鶏卵用
写真は小玉スイカトレイ 3玉・5玉

IKEEX 果物・野菜・食品用パック製造・販売 農業資材全般

株式会社 イケックス。九州支店

〒861-0127 熊本県熊本市北区植木町亀甲2169-1
TEL (096)272-1871
FAX (096)272-1846
E-mail: ikex-kyushu@asahi-net.email.ne.jp

夢さくら通信 地域密着型通所介護事業所 ☎0968-42-1207 山鹿市久原5439-1

新緑にすがすがしさを感じる季節になりました。夏へと向かう変わり目です、「暑さに慣れていない体」、戸外で過ごす時間を少しずつ増やしながら、季節や自然を楽しみたいと思います。体調管理に注意しながら、今月も楽しんでいきましょう。さて、4月「夢さくら」の活動を紹介します。

創作工芸 みんなで楽しむ こいのぼり

大小の鯉のぼりが夢さくらの青空に気持ちよく泳いでいます

うろこをバランスよく貼付けます

勢いよく滝を登る鯉を作りました

鯉の滝登り

お花見 PHOTO Memory

春の陽気に誘われて、ハイ、ポーズ!

素敵な1枚が撮れました

リハビリ体操

Webでできる、健康体操

楽しくからだを動かします

お知らせ

令和3年度地域密着型における、第2回「夢さくら」運営推進会議(委員10名)を、新型コロナウイルス感染拡大を防止する観点から、書面による開催をいたしました。今回いただいた助言等(4件)を踏まえ、利用者はもとより、ご家族、地域の皆様にとって必要とされる事業所となる様、スタッフ一同、尽力して参ります。

継続しています! 新型コロナウイルス感染症対策 **夢さくらでの「新しい生活様式」**
人との距離を少しとる、マスクの着用、手洗い手指消毒、こまめに換気

園(株)永井運送

《総合物流業》
全国輸送・倉庫管理

本社
熊本県宇城市松橋町曲野 2942-1
TEL 0964-32-7315
FAX 0964-32-1116

永井運送 検索

協伸化成株式会社

～農業用ハウスフィルム加工
プラスチック製品製造～

本社工場 熊本県山鹿市鹿本町分田 332
TEL 0968-46-5246 FAX 0968-46-4722
成形工場 熊本県熊本市北区植木町宮原梅木 422-3
八幡工場 熊本県山鹿市石 793

次代につなげ! ~鹿本農業高校だより~



着任挨拶

熊本県立鹿本農業高等学校
校長 嶋田 泰介

令和4年(2022年)4月に着任した校長の嶋田です。よろしくお願ひします。教員は農業(食品製造)で専門は肉製品製造です。大津産業高を振り出しに、翔陽高、南稜高、熊本農高、八代農高泉分校、菊池農高と勤務して参りましたが、鹿本農高は初めての勤務となります。第34代校長として歴史と伝統のある鹿本農高に勤務することができましたことは、身の引き締まる思いです。

本校は、大正3年に熊本県鹿本農業学校として創設され、幾多の変遷を経ながら、昭和33年に熊本県立鹿本農業高等学校として独立し、今年度、4学科(施設園芸科、食品工業科、バイオ工学科、生活科学科)から3学科(園芸技術科、食品科学科、生活デザイン科)への改編が完了し、新・鹿本農高として出発しました。

さて、今年度の教育スローガンは「今日の努力は夢への一歩 ~迷わず前へ!~」としました。

「努力は必ず報われる」と信じて、小さな努力を積み重ねながら充実した高校生活を送って欲しい、そして、何事にも前向きに取り組んで欲しい」という願いを込めました。結果も大切ですが、夢や希望を持ち、それに向かって努力する高校生の育成こそが我々教職員の使命であり、地域を元気にする源であると信じてやみません。これまで、本校は一貫して地域の農業や農業関連産業を支える地域創生を担う人材育成を行ってきましたが、高齢化、人口減少が進む本県において、県内に定住し、地域社会を担う若者の育成が重要な課題となっており、本校の役割は更に大きくなっています。我々人間が生きていく上で大切な「食料」、「生命」、「自然環境」、「地域文化」など、最も基本的かつ大切なことを学んでいるのが、本校生を始めとする県下の農業高校生です。

本校は令和5年には創立110周年を迎えます。139名の生徒及び54名の教職員が一致団結し「チーム鹿農」として新たな歴史を切り開き、これからも鹿本農高らしい学校行事や地域イベント等に積極的に参画し、地域と共に、地域に根差し、地域に必要とされる学校であり続けるために、迷わず前に前進したいと考えています。今後とも、皆様のより一層のご支援、ご指導を賜りますようよろしくお願いいたします。



生徒対面式・鹿農集会



新入生オリエンテーション



制服着こなし方セミナー

鹿本農業高校の学校の様子も随時更新中。ぜひご覧ください!!

▶▶▶ <http://sh.higo.ed.jp/kamoto>



大切な真心を
迅速・安全・確実に

株式会社 新九州運輸

〒861-0131
熊本県熊本市北区植木町広住287-1
TEL (096) 272-6550

売上げアップに貢献します

農ビ・農PO・農ポリ・ハウス・包装資材・その他資材

お問い合わせはお近くのJAか下記までどうぞ!

三建産業株式会社

〒861-2202 上益城郡益城町大字田原174
TEL (096) 286-9421 FAX (096) 286-9422

JA鹿本 役職員 大会



令和4年度のJA鹿本役職員大会を5月9日、本所及び36の支所・事業所でリモート開催した。この大会は、全役職員が目的意識をひとつに一致団結し、組合員、利用者に対する更なるサービス向上と本年度の事業目標を達成しようと毎年開いているもので約500名が参加した。

大会で大仁田組合長は、「厳しい農業情勢ではあるが、組合員の負託に応え続けるJAでなければならない。守るべきは守り、攻めるべきは攻める。目標の共有で事業の早期達成を目指そう」と訓示。

その後、西岡副組合長・横手常務より、経済事業並びに信用共済事業の今年度事業方針について説明が行われた。また、コンプライアンス研修も同時に行い、西牟田総務部長より「日常業務における留意事項」と題して、各種のハラスメントや役職員の注意義務など「知らなかった・ついうっかり」はダメ。法令遵守と倫理・社会規範に則った行動を執るよう呼び掛けた。

その他、この1年に入組した職員紹介や永年勤続職員、及び内部監査士など各種試験合格者の紹介も行った。

最後に、各部の部長により4つの大会スローガンが読み上げられ満場の拍手で採択。職員を代表して原総務課長が「ガンバロー三唱」で締めくくった。



新規採用職員紹介

浦部 千尋
(和水町出身)
購買部農機車輛燃料課
北部車輛センター

小田 浩介
(鹿央町出身)
営農部営農指導課
園芸特産係

守川 和樹
(鹿本町出身)
営農部特販加工課 ファー
マーズマーケット夢大地館

井手 良彰
(熊本市出身)
金融共済部共済課

牛島 健太郎
(山形市出身)
購買部農機車輛燃料課
燃油配送センター

内田 隼人
(植木出身)
植木支所融資係



株式会社 らくのう運輸
Rakunou Unyu

熊本県菊池市泗水町豊水1216-2
TEL 0968-38-6300・FAX 0968-38-6303

九州森紙業 株式会社

〒861-0117
熊本県熊本市北区植木町正清1310
TEL:(096)274-7121(代表)
FAX:(096)274-7129



警察署から

梅雨時期の交通事故防止

雨天時は視界不良や路面状況の悪化等運転条件が悪くなります。
雨の日が多くなる梅雨時期は交通事故防止に特に気を付けましょう。



○車両を運転される方は

・車両の点検

タイヤの溝はすり減っていませんか
空気圧は適切ですか
ワイパーブレードは劣化していませんか

・前照灯の早め点灯

周囲が薄暗くなり始めたら、早めに前照灯を点灯させましょう
前照灯には周囲に自分の存在を知らせる役割もあります

・スピードの出し過ぎに注意

雨天時は車が止まりにくくなるほか、水たまりにハンドルをとられる可能性もあります
スピードの出し過ぎに注意しましょう

・傘さし運転の禁止

自転車に乗る方は、傘さし運転は危険なのでやめましょう

○歩行者の方は

・道路横断時に注意

道路横断時は横断歩道を渡りましょう
左右の安全確認を確実にいきましょう

・反射材の活用等

明るい服装や反射材を活用し、ドライバーに歩行者の存在を知らせましょう

税務署から

消費税の適格請求書等保存方式

(いわゆるインボイス制度) について

～早めの登録申請手続きをお願いします!～



インボイス制度
特設サイト

消費税の仕入税額控除の方式として「適格請求書等保存方式」(いわゆる「インボイス制度」)が令和5年10月1日から導入され、令和3年10月1日から適格請求書発行事業者の登録申請の受付が開始されました。

インボイス制度とは、買手が、仕入れに係る消費税額について、仕入税額控除の適用を受けるためには、原則として、売手の事業者から交付を受けた「適格請求書(いわゆる「インボイス」)等の保存を必要とする制度です。

令和5年10月1日からインボイス制度を適用する方は、令和5年3月31日までに、適格請求書発行事業者の登録申請が必要となりますので、早めにご準備いただくようお願いいたします。

なお、登録申請手続きは、e-Taxで行うことができますので、ぜひご利用ください。インボイス制度に関する詳しい情報は、国税庁ホームページ(<https://www.nta.go.jp>)内の「インボイス制度特設サイト」をご覧ください。専用ダイヤル(電話 0120-205-553)へご相談ください。

介護や認知症について 考えてみませんか?



実は!!

85歳以上の2人に1人が介護を受けています!
そんな介護の原因の第1位は認知症です。

■ 85歳以上の要支援・要介護認定者



■ 介護の原因(上位)

1	認知症	17.6%
2	脳血管疾患(脳卒中)	16.1%
3	骨折・転倒	12.8%
4	高齢による衰弱	12.5%
5	関節疾患	10.8%

※厚生労働省「介護給付費等実態統計月報(令和2年4月調査)」/総務省「人口推計(令和2年4月確定値)」/厚生労働省「令和元年国民生活基礎調査」より

認知症共済のご契約例

所定の **認知症** と診断 + 要介護1以上に認定されたとき

一時金 **500万円**

所定の **軽度認知障害** と診断されたとき

一時金 **50万円** (共済金額×10%)

不担保期間1年

一生生涯保障

【ご契約例】共済金額500万円の場合

※この資料は概要を説明したものです。詳細につきましては「重要事項説明書(契約概要・注意喚起情報)」および「ご契約のおしり・約款」により必ずご確認ください。※この共済には、死亡時における保障はありません。※認知症共済金をお支払いした場合にはご契約は消滅します。※この共済には、解約時の返戻金はありません。※この共済には、指定代理請求特約を必ず付加していただきます。※責任開始時以後に生じた病気またはケガによる場合に限り、責任(保障)の開始は、ご契約日からその日を合せて1年を経過した日からとなります。※共済掛金の払込免除についてはご契約日から保障いたします。※軽度認知障害給付金は共済期間を通じて1回のみ支払われます。※支払われる共済金は、認知症共済金と軽度認知障害給付金を合計して共済金額と同額が限度です。

お問い合わせ	・山鹿支所 : (0968) 43-2336	鹿本町支所 : (0968) 46-4111
(JA鹿本各支所)	・鹿北支所 : (0968) 32-3131	鹿央支所 : (0968) 36-3121
	・菊鹿支所 : (0968) 48-3121	植木支所 : (096) 272-7112

[22431000062]



天寿苑はJA鹿本の子会社が運営する安心の斎場です。
365日24時間受付
家族葬も承ります

天寿苑

本館 おくやみ
☎0968-44-0983
山鹿市南島1246

くたみ会館 てんごく
☎0968-46-1059
山鹿市鹿本町来民703

植木会館 おくやみ
☎096-272-0983
熊本市北区植木町岩野199

JA積立貯金「天寿」会員募集中

葬儀代金 **割引あり**
会員特典
入会費・年会費 **無料**

入会方法 **各JA窓口にて受付**
事前相談 **天寿苑にて承ります。**

NEX NIPPON EXPRESS
We Find the Way

私たち萩原農場は、
スイカの限りない可能性を信じて
日々改良と研究を続けています。

スイカ・メロンのごとなら
何でもお問い合わせください。

品種情報や栽培技術情報を
発信しています!!

友だち
募集中

QRコードを読み取るだけの簡単登録

株式会社 萩原農場

毎日の暮らしに役立つ情報をお届けします!

お知らせ

もしも
事故が起きたら

JA自動車共済
加入の皆さまへ
JA 共済事故受付センター

【24時間・365日受付】
フリーダイヤル(携帯電話・PHS通話可)
☎0120-258-931

JA 鹿本

【月～金：8時半～17時】
【土曜日は12時まで】
☎0968-41-5137

詳しくはJA鹿本HPを
ご覧ください

JA SS
ワイパーJキャンペーン実施中
実施期間：6月1日～7月31日
キャンペーン特価
通常860円/本 ⇒ **750円/本**
ワイパーを交換して、視界スッキリしませんか?
1年に1回交換することをおすすめいたします。
※詳しくはスタッフまでお声かけください
南島SS・杉SS・菊鹿SS・鹿本町SS・鹿央SS・鹿北セルフSS・植木セルフSS

組合員・利用者のみなさまへ

JA鹿本 農繁期における各事業所の 休日対応について(ご連絡)

農繁期(6月)につきまして、休日も下記の時間営業いたします。

事業所名	連絡先	6月5日	6月12日	6月19日	6月26日	
		(日曜日)	(日曜日)	(日曜日)	(日曜日)	
農機センター	北部農機センター	0968-44-1100				
	中部農機センター	0968-46-5121				
	南部農機センター	096-272-0371				
		営業時間：8:30～17:00まで				
事業所名	連絡先	6月5日	6月12日	6月19日	6月26日	
		(日曜日)	(日曜日)	(日曜日)	(日曜日)	
		営業時間：8:30～17:00まで				
拠点給油所	杉給油所	0968-43-5828	営業	休業	営業	休業
	南島給油所	0968-43-5829	休業	営業	休業	営業
	菊鹿給油所	0968-48-2224	営業	休業	営業	休業
	鹿本町給油所	0968-46-5277	休業	営業	休業	営業
	鹿央給油所	0968-36-3177	営業	休業	営業	休業
セルフ	鹿北セルフSS	0968-32-3132	6月中は定休日(毎週木曜日)も休まず 通常営業いたします。営業時間：7:00～19:00まで			
	植木セルフSS	096-272-6315	通常営業いたします。営業時間：7:00～20:00まで			

※詳しくは、各事業所までお問合せください。

JA 鹿本

JAバンク熊本 優遇プログラム

提携ATM(ローソン銀行、イーネット、セブン銀行、ゆうちょ銀行)の入出金手数料が対象です。

毎月最大
5回まで
0円

詳しくは店頭窓口、
またはホームページでご確認ください。

JA 鹿本を
応援します

八江農芸株式会社
熊本市北区植木町富町1145
Tel. 096-272-0267

農ビ・農PO・遮熱・遮光・各種
JAノービ・三菱樹脂・シーアイ化成・タフニール・アキレス・サンテラ 他

自社加工場から迅速にお届けします!

自動開閉機(農家さん)・循環扇(風来望)もお任せください。
トータルに農家の皆様を徹底サポートいたします!

お問合せは、お近くのJA窓口もしくは下記までどうぞ

住宅設備もサトウ!
ボイラー・天日・
水回りのリフォーム

株式会社 サトウ
(本社)096-345-3005 (植木事業所)096-272-7100
熊本市北区清水本町21-7 熊本市北区植木町清水1055-1



シェフ 永井の おすすめ



永井智一(ながい・ともかず)
茨城県空間市にある「天晴(旧キッチン晴人)」
オーナーシェフ

納豆とナガイモのチャーハン

材料(2人分)

白飯……………茶わん軽く2膳分
卵……………1個
納豆……………1パック
ナガイモ……………3cm幅
カリカリ梅……………6個
青ネギ……………適宜
塩、こしょう……………少々
しょうゆ……………小さじ1
サラダ油……………大さじ1と1/2

作り方

- ① ナガイモは3cm幅のさいの目切り、青ネギは小口切りにする。カリカリ梅は種を取り除き細かく切っておく。
- ② ボウルに卵を割りかき混ぜ、白飯を入れよく混ぜ合わせる。
- ③ テフロン加工のフライパンにサラダ油を熱し、②を入れ強火でパラパラになるまで炒める。
- ④ ③にナガイモ、カリカリ梅を入れ塩、こしょうをして混ぜながら軽く炒め、最後に納豆を入れフライパンの周りからしょうゆを入れサッと混ぜる。
- ⑤ 器に④のチャーハンを盛り付け、青ネギを散らし出来上がり。

アスパラガスの豚肉巻き揚げ出し風

材料(4人分)

豚ばら肉……………200g
アスパラガス……………8本
天ぷら粉(市販)……………適宜
サラダ油……………適宜
大根おろし……………大さじ3
おろしショウガ……………小さじ1
かい割れダイコン……………適宜
水……………50ml
しょうゆ……………小さじ2
みりん……………小さじ2
だしのもと……………小さじ1/2

作り方

- ① 天ぷら粉は水を入れ溶いておく。
- ② アスパラガスの下半分の堅い皮をピーラーでむき、4本ずつまとめて豚ばら肉で巻き(写真右)、薄力粉を薄く付ける。
- ③ ②を半分に切り①の天ぷら衣にくぐらせ、180度に熱した油で3～4分ほど揚げる。
- ④ ③を器に盛り付け上に大根おろし、おろしショウガをのせ、鍋で沸かした天つゆをかけ、かい割れダイコンを添えて出来上がり。



【JA広報通信】より引用

地震、台風
屋根「ルーガ」

TOCLAS
every

株式会社 坂田工業
〒861-0124 株式会社 坂田工業 熊本
熊本市北区植木町石川280(植木工業団地内)
096-272-0343

王子コンテナ株式会社

〒104-0061 東京都中央区銀座5丁目12-8
王子製紙1号館
☎ 03(3543)1115
FAX03(3543)1221

熊本工場 宇土市岩古曾町2200
☎ 0964(22)0761
FAX0964(23)3572

JA商品券が当たる！ 頭脳に挑戦

二重マスの文字をA~Eの順に並べてできる言葉は何でしょうか？

1	6	9			16	18
		D				
2				14		
					C	
		10	12			
	7					
			A			
3		11				19
4	8			15	17	
5				13		
					E	

ヨコのカギ

- 虹の七色の一つ。赤の隣です
- 役者が立つ所
- アメリカに行くことを漢字で表すと
- とげに覆われた海の幸
- 「佐藤錦」「ナポレオン」などの品種があります
- 出番前の出演者が支度をする場所
- ジョン・ウェインやゲイリー・クーパーは——劇で活躍しました
- 賞与とも呼ばれます
- 多くの星が集まってできています
- おなかの上で貝を割る動物
- 生産量日本一は長崎県。特に茂木の物が知られている果物

タテのカギ

- 1人用がシングルなら2人用は
- 作物のテンサイは、——ダイコンとも呼びます
- かまぼこの土台にします
- 唇に差す物
- 最高学府に通う人々
- 2022の百の——の数字は0です
- 賭博師、ばくち打ちのこと
- ビールやジャムを詰めます
- サラダ、——サンド、——マヨネーズ
- 大福とかようかんとか。水無月(みなづき)というのがあります
- いろいろな具をトルティーヤで挟んで作ります



無料法律相談 予約制

相談日時 6月22日(水) 午後1時30分~
 申込締切 6月13日(月)
 開催場所 JA鹿本 本所2階 201号室(営農経営相談室)
 弁護士 内田 光也(内田法律事務所)

◆お申込み・お問い合わせは最寄りの支所まで
 ※新型コロナウイルス感染症の影響により、電話でのご対応になる可能性があります。

無料税務相談

相談日時 6月17日(金)
 午後1時~午後4時まで
 開催場所 植木支所
 顧問税理士 小松大祐

◆お問い合わせは
 鹿本地域農業青色申告会(096)272-7119

読者からのお便り

●私も農業を頑張りたい！
 「今月の旬の人」で同じ町民の田島さんが表紙をとられ喜ばしく思います。旬も素晴らしいですが、今までと違った作物の栽培にも挑戦されているとの事で感心しました。私も、農業を盛り上げて行けるように楽しみながら頑張りたいです。
 (鹿北町M.Nさん)

●他にも、「今月の旬の人」に「農家として頑張っている人生にやる気が出て、毎月楽しみに読んでいます。」とお便りいただいています。
 (鹿北町M.Nさん)

●スイカ楽しみ
 スイカの美味しい時期になりました。生産者の方々が大事に育てられたスイカいただきます。楽しみです。
 (鹿北町K.Mさん)

●今年のスイカも美味しく仕上がっています。旬のスイカをぜひご賞味いただきたいです。
 (菊鹿町I.Tさん)

●大変だけ楽しい！
 旬掘りがやっと終了。高齢になり体力も落ちて2、3日おきの仕事もしんどくなりました。でも、自然を相手の仕事は楽しいです。
 (菊鹿町I.Tさん)

●雑草と競争！
 桜が終わると、ノースポール、モッコウバラ、シヤクヤクなどで庭が賑やかになります。同時に雑草が取っても取っても生えて大変になります。
 (植木町S.Mさん)

●花の季節、今に花が咲き始めると気分も明るくなります！花のある日常って素敵ですね。
 (植木町S.Mさん)

●いつもたくさんのお便りありがとうございます。今後もご感想やご意見をお待ちしています！

63

8610562

山鹿市鹿央町持松159番地1
 JA鹿本
 「クロスワードパズル6月号」係

- こたえ
- 郵便番号
- 住所(必ず番地まで記入)
- 氏名(ふりがな)
- 年齢
- ご意見・ご感想

※お寄せいただいたご意見やご感想、イラストなどは、イニシャルでご紹介させていただきます。あらかじめご了承ください。

メ切(当日消印有効)
 令和4年/6月3日(金)
 発表
 令和4年/7月号誌上

応募方法
 官製ハガキに左記の要領で応募ください。正解者の中から抽選で10名の方に、食菜館や給油所などで使える共通商品券千五百円分をお送りします。

5月号 応募総数78通

《5月号答え》 エメラルド

1	5	7	13	20
ミ	ド	リ	ノ	ヒ
2	ワ	ル	ツ	ゲ
ケ	ス	シ	ツ	メ
3	ル	イ	フ	ウ
4	ア	ジ	ミ	ガ
ー	セ	イ	ク	ラ

おめでとうございます

- 当選者(敬称略)
- 永田 悠人 (鹿北町)
 - 西村 麻由美 (鹿央町)
 - 野中 瑞枝 (鹿北町)
 - 中尾 ツユ子 (山鹿市)
 - 平尾 光代 (山鹿市)
 - 後藤 美智子 (鹿本町)
 - 古賊 孝子 (植木町)
 - 中村 純子 (植木町)
 - 富田 博子 (鹿本町)
 - 古田 和代 (菊鹿町)

商品券は月末に発送します



飼料、飼料添加物、動物用医薬品の製造・販売

北九州事業所
 〒869-1235 熊本県菊池郡大津町室1485-3
 TEL 096-294-8322
 FAX 096-294-2207
<http://www.kashiken.co.jp/>



株式会社 ハラタ
 本社・工場 〒838-0051 福岡県朝倉市小田2129 TEL (0946) 22-2375
 熊本営業所 〒861-0136 熊本県熊本市北区植木町岩野169-1 TEL (096) 273-4511
 営業所/甘木 朝倉 田主丸 筑後 佐賀 宮崎



JA熊本経済連指定 さくら輸送株式会社
 第一種貨物利用運送事業 第二種貨物利用運送事業
 代表取締役社長 城 大輔 Jyou Daisuke
 〒861-0565 熊本県山鹿市鹿央町合里5988 TEL(0968)36-2200 FAX(0968)36-2235
 E-mail: jyoushima@river.ocn.ne.jp



九州産交運輸株式会社
 〒862-8635 熊本市南区流通団地2丁目20-3
<http://www.sanko-unyu.co.jp/> TEL:096-377-2135
 FAX 096-379-2692
 トラック・コンテナ・航空便 あらゆる輸送方法でお届けします

夏の

2022 JA鹿本 農機・自動車大展示会



日時: 令和4年5月27日(金) 9:00~17:00
28日(土) 9:00~16:00

場所: 鹿本広域中央カントリー前特設会場



※新型コロナウイルス感染症により、中止または延期の場合もあります。
ご来場の際はマスク着用にご協力をお願いします。

お知らせ

第33回JA鹿本通常総代会

日時: 令和4年6月23日(木) 午前10時開会 場所: 植木文化センター

通常総代会提出議案地区別説明会

開催日	開始時間	地区	場所
6月13日(月)	午後1時30分	植木地区	植木支所2階会議室
	午後7時00分	菊鹿地区	菊鹿支所2階会議室
6月15日(水)	午後1時30分	山鹿地区	山鹿支所2階会議室
	午後7時00分	鹿本町地区	鹿本町支所2階会議室
6月17日(金)	午後1時30分	鹿央地区	鹿央支所2階会議室
	午後7時00分	鹿北地区	鹿北支所2階会議室

・新型コロナウイルスの感染状況によっては変更となる場合があります。



発行/JA鹿本

〒861-0562 熊本県山鹿市鹿央町持松159番地1

☎ 0968-41-5120

■発行責任者/大仁田 勲

■編集責任者/村上 浩二

■印刷所/株式会社

■発行日/2022年5月21日



©2010熊本県くまモン



SUSTAINABLE
DEVELOPMENT
GOALS

JA鹿本は持続可能な開発目標(SDGs)を支援しています。

HP: <http://www.ja-kamoto.or.jp>



: kikaku@ja-kamoto.or.jp



いいね!
お願いします



Facebook

