

かもと 7



【特集1】第32回通常総代会 提出議案説明DVDを作成しました!

【特集2】新型コロナワクチンについて皆さまに知ってほしいこと



SDGs

耕そう、大地と地域の未来。



特集2 政府からのお知らせ

新型コロナワクチンについて 皆さまに知ってほしいこと



新型コロナウイルス感染症のまん延防止を図るため、ワクチン接種が推奨されています。

発症を防ぐ高い効果が 認められています

あなたが接種する新型コロナワクチンは、2回の接種によって、約95%の有効性で、発熱やせきなどの症状が出ること(発症)を防ぐ効果が認められています。(※インフルエンザワクチンの有効性は約40~60%)

高血圧、糖尿病などの基礎疾患をお持ちの方でも高い発症予防効果が認められています。

医療機関の負担を減らすための 重要な手段にもなります

新型コロナウイルスは、まだまだ未知のことがあります。令和3年4月末までに、約59万人が新型コロナウイルス感染症と診断されており、1万人以上の方が亡くなっています(集中治療を要したり死亡する割合は、約1.6%(50歳代以下で0.3%、60代以上で8.5%))。こうした中で、多くの方に接種を受けていただくことにより、重症者や死亡者を減らし、医療機関の負担を減らすことが期待されます。

承認後も、継続的に 安全性を確認します

新型コロナワクチンの承認に際しては、数万人規模の比較試験(臨床試験)等で、接種後に重大な副反応がないことを確認しています。承認後も継続的に安全性を確認するため、アナフィラキシーや医師が予防接種との関連を疑う重篤な症状が発生した場合は、法に基づき報告を受け、専門家が評価します。こうした報告の中には、ワクチン接種後の持病悪化・死亡のように、ワクチンとの因果関係が直ちに評価できない事例も含まれますが、幅広く収集し、評価を行うこととしています。

接種には順番があります

6月末までに高齢者の2回分の量を自治体に供給し、7月末を念頭に希望する高齢者が2回の接種を終えられるよう、政府を挙げて取り組んでまいります。高齢者の接種の見通しがついた市区町村から、基礎疾患をお持ちの方を含めて、広く一般の方々にも接種を開始します。

！ メリットがリスクより大きい ため、接種をお勧めしています

接種後には、体がワクチンに反応して、接種部位の痛みなどの局所反応や、発熱、頭痛などの全身性の反応が生じる可能性があります。これらの反応は、1回目より2回目の方が多く、年齢が上がるにつれて頻度が低くなるようです。接種は体調が悪くないときに受け、接種後はゆっくり過ごすようにしましょう。

アナフィラキシーなどの重いアレルギー反応を起こしたことがある方は、通常より長く(30分間)経過を見て、万が一アナフィラキシーが起きても医療従事者が必要な対応を行っています。

これまでのところ安全性への重大な懸念は生じておらず、接種のメリットが、副反応のデメリットを上回っているため、接種をお勧めしています。

0円 誰もが全額公費(無料) で受けられます

外国人も含め、接種の対象となるすべての国民が、全額公費(無料)で受けられます。受ける方の同意なく、接種が行われることはありません。職場や周りの方などに接種を強制したり、接種を受けていない方に差別的な扱いをしないようにしましょう。

厚生労働省新型コロナワクチンコールセンター

0120-761770

※電話番号のお掛け間違いにご注意ください。

受付時間

9時00分~21時00分
(土日・祝日も実施)



※掲載内容は今後見直される場合があります

「新型コロナワクチンについて」(首相官邸ホームページ)(<https://www.kantei.go.jp/jp/headline/kansensho/vaccine.html>)を加工して作成

特集1

第32回通常総代会 提出議案説明DVDを作成しました!



6月24日に開催予定の第32回JA鹿本通常総代会の提出議案について、各総代の皆様へ説明するためのDVDを作成しました。

DVD作成は、コロナ禍により提出議案説明会が自粛となったための措置で、組合長挨拶から提出議案の概要説明までを約30分程度にまとめています。総代500名全員へ配布し、総代会開催日までにJA管内6支所で分散し放映も行いました。JAホームページにも掲載することで、組合員の皆様が視聴できるようにしています。

総代の皆様からの意見・質問は、昨年同様に文書で提出していただき、後日JAより回答する予定となっています。



- 1 特集1 第32回通常総代会 提出議案説明DVDを作成しました!
- 2 特集2 新型コロナワクチンについて 皆さまに知ってほしいこと
- 3 農をささぐえる力人
- 4 PHOTO REPORT
- 5 農作業メモ
- 6 今月の旬家族
- 7 理事会・地域担い手育成センター
- 8 夢さくら通信
- 9 夢大地館生産者インタビュー
- 10 令和元年産米最終精算のお知らせ
- 11 JAバンクアプリ
- 12 進めよう!国消国産
- 13 次代につなげ!〜鹿本農業高校だより〜
- 14 地域の情報
- 15 レッツクッキング!
- 16 お知らせ
- 17 無料相談会・お便り・当選者発表
- 18 頭脳に挑戦

もくじ Contents

くら はら かつ ゆき
藏原 勝幸 さん

菊鹿町阿佐古

40歳

経営形態

茶 180a
クリ 40a

一言
お願い
します!

父親の代から2代目で、規模拡大を目指しながら農業に励んでいます。



力 ちからびと人
農 をいそいそと

私 もひとりの生産者

スモモ部会長

あそう たかひろ
麻生 隆弘 さん(65歳)

植木町轟

“部会長” として

部会長を務めて2年目になります。部会では、部会員とJA営農指導員が各圃場を回って行う収量調査や、選果時の品種ごとの目均し会、市場や優秀な産地の視察などを通して、スモモの有利販売につながるよう活動を実施しています。

栽培においての一番の難点は“傷み”です。スモモに限りませんが、果物などは輸送する間に追熟させるため、店頭に並ぶ日から逆算して収穫時期を決めます。エア一便(飛行機輸送)やトラックなど、輸送手段によって追熟期間も異なるため、若すぎず熟れ過ぎない、丁度良いタイミングで収穫するよう徹底しています。

失敗もありますが、様々な経験を積むことで、その後の栽培・販売に活かしています。部会員5名という小さな部会ですが、今後も一丸となって美味しいスモモを消費者の皆様へ届けていきます。



“農家” として

農林水産省の農業者大学を卒業後、両親の後を継いで就農40年以上が経ちました。果樹園をつくるのが長年の夢で、現在はスモモ、ミカン、ブドウ、不知火を栽培しています。好きなことを仕事にでき、悔いのない人生を歩めています。

スモモに関しては、就農して5~6年目から栽培を始めました。4年間、露地で育成した後、ハウス栽培に切り替え、5年目からようやく出荷に至りました。1年の中で、花が咲いて実を付けるまでが特に心配な期間ですが、昨年引き続き今年も暖冬傾向であったため、7℃以下の低温にさらす“休眠期間”がなければ花付きが悪くなるスモモにとっては厳しい栽培環境でしたが、従業員らと徹底管理に努めてきました。

今年はシャインマスカットを新植するなど、お客様の好みに合わせて栽培品目も変えています。今後も消費動向を見極めながら、農業を続けていきたいと思っています。

鹿北町岩野

の なか みのる
野中 實 さん(72歳)

こ
ヒロ子 さん(71歳)

生産作物

クリ 100a
タケノコ 60a
アスパラガス 15a
筑陽ナス 10a

元気の秘訣は

現役農家21年目!

あたたか
元気!
お



“友人やペットの存在”

51歳の時に転職し、本格的に農業を始めました。毎日の農作業は大変ですが、友人達との会話を楽しんだり、ペットに癒されながら頑張っています。



ペットのクッキーくん▶

スイカ・メロン現地検討会を実施

園芸部役員は5月31日、JA管内の圃場で現地検討会を実施した。同検討会は、スイカ・アールスメロンの優良品種の検討を行い、新品種の導入や栽培方法を確立していくことで消費者ニーズに対応し、面積維持・拡大や有利販売に努めるために毎年行っている。

検討会には各地区の役員やJA職員ら36人が参加し、ナノシード(極小種子)などの優良品種の選定や多収省力栽培試験を行う圃場を視察した。



園芸部会は5月26日、JA管内の小学校18校へスイカ158玉を寄贈した。食育や地産地消などを目的とした活動で、匂いの味わいを届けようと同部会役員やJA職員らが集まった。
前田部会長は「コロナ禍で行事などが縮小・延期となり、行動が制限される生活が続いているが、美味しいうすい力を食べて元気になつてもらいたい」と述べた。

園芸部会、 小学校へスイカ寄贈



普通作部会鹿本町支部は5月10日、小麦の圃場審査を実施した。
同支部では、計385ヘクタール(前年比107%)の圃場で小麦「チクゴイズミ」を栽培。圃場審査当日は、部会員29名が少人数のグループに分かれ、各圃場を回りながら赤カビの発生状況を確認した。
また、鹿本地域振興局や農薬メーカーに協力を仰ぎ、部会員らは赤カビの予防対策についての説明を受けたほか、更なる品質向上のために異品種雑草の抜き取りや適期刈り取りの徹底について再確認を行った。

小麦圃場審査で 赤カビ対策

農機・自動車展示会を実施

同JA本所特設会場で5月21日と22日、感染症対策を講じ、農機・自動車展示会を開催した。2日間で約350名が来場した。

会場では、農業機械・自動車メーカー等が新型・中古農業機械や自動車などの展示販売を行い、来場者に商品の特徴などを丁寧に説明した。併せて、JAマイカー・農機ローンの相談コーナーも設け、購入に際し必要な資金等についてJA担当者が相談者のサポートを行った。



～夏の訪れを告げる～ スモモ・モモ出荷開始



スモモは5月6日、モモは5月9日から出荷が始まった。今年は季節の移り変わりが早く、出荷時期が早まったものの、例年通り高品質に仕上がっている。

生産者が手詰めしたパックや化粧箱は選果場で検品し、主に関東・中国・四国・九州方面の市場へ向け出荷している。

露地栽培を含め、スモモ・モモは総出荷量約30トンを見込んでいる。

フォトレポート
青年部
通信
女性部



テーマに沿って思いを伝えていただきます

青年部テーマ:夢・希望

かなこぎ ゆうじ
菊鹿支部 鹿子木 雄二



毎日が挑戦と失敗の繰り返し。試行錯誤して少しずつ良くなっていくのが農業の良さだと思います。

就農して13年ですが、最初の面影がありません!!

女性部テーマ:私のいきがい

ふちがみ さちこ
菊鹿支部 淵上 幸子



アスパラ選果の仕事に携わりながら、少しずつ野菜作り。健康に感謝し、里帰りの子ども達に食べてもらおうと郷土料理について勉強しています。



7月の果樹園管理

営農指導課 村上



防除・栽培管理

品目	管理内容	農薬・資材名	倍数	対象病害虫
みかん	・極早生の粗摘果終了時期としては6月下旬頃、仕上げ摘果の時期としては7月下旬～8月上旬を目安に行う。 ・早生においては粗摘果終了時期を7月中旬頃、仕上げ摘果の時期を8月中旬～8月下旬を目安に行う。	エムダイファー水和剤	600	黒点病
		コテツフロアブル	4,000	サビダニ・アザミウマ類
		アピオンE	1,000	展着剤
		ジマンダイセン水和剤	600	黒点病
		アクトラ顆粒水溶剤	2,000	アザミウマ・カミキリ等
デコポン	3L目標：7月10日(4.4cm) 7月20日(4.9cm) 横径 ※奇形果→傷果→小玉果の順に摘果を行う。	トランスフォームフロアブル	1,000	カイガラムシ類
		エムダイファー水和剤	600	黒点病
		ダニグッターフロアブル	2,000	ハダニ類
		アピオンE	1,000	展着剤
		オキシラン水和剤	500	黒星病・輪紋病
梨	・この時期に多くの果実を摘果すると裂果しやすい。 ・オキシラン水和剤は果実に汚れが残るため、早生品種では時期が遅れないよう、上旬までには散布を終える。 ・幸水の収穫は満開後120日頃。 地色のカラーチャートで2.5が目安。	フェニックス顆粒水溶剤	4,000	シンクイムシ類
		ストロビードライフロアブル	2,000	黒星病・輪紋病
		コロマイト水和剤	2,000	ハダニ類
柿	7月上・中旬頃、生理落果が終了してから仕上げ摘果を行う。	ベルコート水和剤	1,500	炭そ病・落葉病
		モスピラン顆粒水溶剤	3,000	カキノヘタムシガ
桃	樹冠内部に発生した強勢な徒長枝や被さり枝を除去し、地面に光が当たる面積が20%程度となるよう調整する。	スプラサイド水和剤	2,000	ナシヒメシンクイ等
ブドウ	・気温が高い時間帯に収穫すると果実全体の温度が高く、鮮度が落ち日持ちも悪くなるため、涼しい時間帯に収穫する。 ・前年うどんこ病多発園では、オンリーワンフロアブル(2,000倍、前日、3回)を散布する。	スタークル顆粒水溶剤	2,000	チャノキアザミウマ
		モスピラン顆粒水溶剤	2,000	アザミウマ類等
		ICボルドー66D	50	べと病
栗	・モモノゴマダラノメイガは、大粒の虫糞を盛んに出す。 ・被害イガは集めて処分し、被害拡大を防ぐ。	エルサン乳剤	1,000	モモノゴマダラノメイガ
		ベンレート水和剤	2,000	実タンノ病

※日中の気温が高い日が続いています。体調管理に十分注意しましょう。



普通作 水稲での硫化水素発生対策と大豆播種前準備について

農産課 池田



＜水稲について＞

水稲栽培では、雑草や麦ワラが上手く分解されないと根腐れ障害を与え、養分の吸収を阻害してしまう**硫化水素が発生**します。過剰に発生していると、田面からガスが湧きます。硫化水素の発生を把握し、対策をとる必要があります。

1. 田植え後に適度なガス抜きをしましょう。

一旦落水し軽く田んぼを干すことにより、ガスが抜けやすくなります。直ぐに水を落とせない場合は、田植え後15～20日頃に2～3日水を落としてガス抜きを行います。

2. 定期的に水の入れ替えをしましょう。

根が活着するまでは浅水管理を行い、水温を高く維持し莖数を確保します。

＜大豆について＞

大豆は湿害にとっても弱く、発芽率の低下や生育不良をおこします。これらを防ぐために額縁排水と弾丸暗渠を必ず実施しましょう。また、種子消毒を実施し、以下の適切な管理を行いましょう。

1. 適期播種を行い適切な生育を確保しましょう。

ア) 大豆の播種適期は7月上旬から中旬です。適期を逃すと収量・品質の低下を招きますので、十分に注意しましょう。
イ) 降雨などの影響により播種時期が遅れた場合は、株間を短くし、播種量もやや多くしましょう。

2. 種子消毒によって腐敗を防止し発芽率を高めましょう。

使用時期	薬剤名	使用量	対象
播種前	フルーザーMAXX	10kgに80ml	紫斑病、ネキリムシ類、フタスジ、ヒメハムシ、鳥害、苗立枯病
播種前	キヒゲンR-2 (フロアブル)	10kgに200ml	紫斑病、鳥害

農作業メモ



園芸 曇雨天・梅雨明け後・退緑黄化病の対策について

営農指導課 猪原

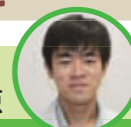

梅雨の時期は光不足と高温多湿状態になり、植物の活動が鈍く、病害虫にかかりやすい時期です。こまめな管理で天候不順による被害を最小限に抑えましょう。

＜梅雨の時期の対策＞

基本的にハウス内の除湿に努めてください。(送風機・換気扇などを活用)

状態を安定させるために、葉面散布(バビロン：500倍)や灌水処理(美果多：5kg/10a)などを5～10日置きに処理してください。

＜メロン＞

交配期はハウス内を出来るだけ除湿し、花粉の確保と充実を図ってください。

ネット期において、ネットが深く割れ赤ヤニが発生した場合は、玉を軍手等で拭き、玉が必ず1日1回乾くようにしてください。また、摘果や摘葉等は極力避け、行う場合はカミソリで本つるから離れたところから切り落としてください。

＜イチゴ＞

育苗期は出来るだけ通気性を高め、強い雨が降った場合は苗に雨が直接当たらないよう天井ビニールのサイド部分を下げる等の対策を行ってください。また、太陽が出た場合は、蒸し込んで病気の発生を助長しないように再度サイド部分を上げてください。瓜類同様、葉かぎ等の管理は避けてください。

＜スイカ＞

交配期はハウス内を出来るだけ除湿し、花粉の確保と充実を図ってください。

着果以降は、肥大初期に早めに灌水を行ってください。後半の灌水は裂果の恐れがあります。

＜梅雨明け後の対策＞

基本的に対策は、天候が回復し、しおれが発生する前に行ってください。主な対策として、遮光ネットの設置や、ビニールの塗付剤として「ホワイトクール」の使用(遮光率の目安：10倍希釈、10a当り100ℓで約30%です。)があり、他に植物へ直接散布する「ピュアシェイド」(50倍希釈)や「プロテックα」(農業混用散布：500倍～1,000倍、単剤散布：200倍)等の資材があるので活用してください。また、植物がしおれた場合は灌水を行ってください。

＜退緑黄化病対策＞

瓜類やトマトを中心に近年、葉が黄色くなるウイルス病が多発しています。この病気は、コナジラミ類やアザミウマ類が保毒し伝染(虫媒伝染)して広がります。施設園芸の盛んなこの地域では、冬場のリセットが難しく、**春作終了後に害虫密度を出来るだけ下げて、夏作～秋冬作の苗の付着を抑えることがカギ**です。よって、**収穫終了後のハウスの閉め込み及び、周辺の除草作業**をお願いします。



花き 花卉の栽培管理について

営農指導課 宮木



○花卉全般

梅雨の時期になりました。マルチや高畝、圃場周囲の十分な排水対策など、事前に対策を図ってください。また、長雨途中での急激な晴天では、葉やけ及び萎凋がみられる圃場もあると思われますので、遮光や蒸散抑制のためプロテックαやネオカル等の施用も効果的です。

また、施設内では害虫が増加し始める頃です。できるだけ初期防除に努めてください。露地菊に関しては、黒斑・褐斑病や細菌性の斑点病の発生にご注意ください。

○彼岸菊について

シェードを行う時期は高温期にあたるため、夜間開放やハウス妻部を開放するなど、できるだけ室温をさげるように工夫してください。シェード時間については、日長が12時間程度になるように設定します。時間が長すぎた場合、開花が遅れるうえに先細りしやすくなります。

○9月彼岸菊の品種別の到花日数目安(昨年平均)について

「精の光彩」は49日程度、「精の一世」は55日程度、「晃花の宝」は48日程度、「秀の陽向」は50日(シェード45日)程度です。気温や施設条件等により日数の誤差がありますので、個人毎に昨年の実際日数と照らし合わせてください。

※詳細につきましては、担当指導員までご連絡ください。



畜産 牛の暑熱対策

畜産課 新崎



①飼養管理

- ・密飼いを避ける
- ・スプリンクラーなどによる冷水の噴霧
- ・バリカンでの毛刈り

②飼料給与

- ・涼しい時間帯の給餌
- ・新鮮で冷たい水の給与
- ・残餌の除去と飼料の腐敗防止

③畜舎環境

- ・直射日光の遮断(緑のカーテンや遮光ネット、よしず等)
- ・畜舎屋根の断熱・冷却(ペンキや石灰による白色塗装、断熱材設置、散水等)
- ・畜舎の通風換気(送風機・細霧システムの活用による空気の流れ確保)
- ・衛生害虫の駆除(消毒・殺虫剤等)

【対策の具体例】

①送風

風速により体感温度は変化します(図1)。気温に応じて風速を調整しましょう。インバータを利用することで電気代の低減になります。また、風速2m以上では吸血害虫の被害を抑制する効果があります。

図1

風速(m)	体感温度
0.5	-4℃前後
1.0	-6℃前後
2.0	-9℃前後

②栄養管理

発汗、排尿により塩分の要求量が上昇するため、塩や重曹を増給しましょう。ビタミン欠乏症の牛には、ビタミンA含有飼料や添加剤により、食欲回復を促しましょう。

③毛刈り

牛の汗腺は肩から首にかけて多いため、上半身を中心に細霧や毛刈り、送風を行うことにより効果がアップします。

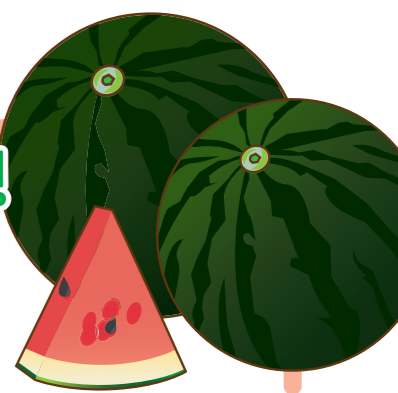

今月は黒小玉スイカ農家! 杉本ファミリー

やす ちか
康親さん(67歳)



のり こ
憲子さん(61歳)
(康親さんの妻)

たか ちか
貴史さん(35歳)
(康親さんの長男)

康親さんにインタビュー i n t e r v i e w

農業の魅力は?

日々の努力と自然の力で作物がどんどん成長してくるところが、農業の面白さだと思います。

先祖代々引き継いできた農地をなくしたくないと思い、42歳で転職しました。「畑には金が転がっている、それを見つけて捨てるしかないかん」という両親の言葉が今でも記憶に新しく、ただ基本に忠実に育てるだけでなく、その時その時の作物の状態を把握して適切に管理することで、品質・収量アップに努めてきました。

“作物といかに向き合うか”が大事だと感じていて、その結果、美味しいものができると嬉しくなります。

今後の目標は?

今後は雇用型農業に力を入れていきたいと考えていて、法人を設立し、外国人労働者の雇用も計画していました。しかし現在、コロナの影響で、労働者がいつ入国できるかわからない状況が続いています。

一日でも早くコロナが収束するよう感染対策に努めながら、これから栽培規模を拡大し、農業を盛り上げていきたいと思っています。

住所	山鹿市城
形態	経営
飼料用米(WCS)	60a
黒小玉スイカ	40a
大玉スイカ	100a
キュウリ	25a
水稲	60a

第2回理事会議題

令和3年5月27日(木)開催

〈定例業務報告〉

第1号議案 令和2年度決算監査報告について
定款33条の規定に基づき、令和3年3月31日を基準日とした監査監査の結果について報告がされ、審議した。

第2号議案 第32回通常総代会の開催について
新型コロナウイルス感染症に関して、予定していた山鹿市民交流センターの利用が制限されているため、第32回通常総代会の開催場所の変更を行うことを審議した。

第3号議案 総代会第1号議案について
JA鹿本第32回通常総代会の第1号議案について審議した。

第4号議案 共済規程の変更に伴う「変更理由」の修正について
全共済共済規程等の変更の際に、行政庁より「変更理由書」の修正指示があったことに伴い、令和3年3月25日開催第13回理事会第5号議案にて承認された「共済規程の変更について」の変更理由の修正について審議した。

第5号議案 総会参考書類及び議決権行使書について
定款第38条第3項に基づき、総代の皆様へ配布する書類・書面について審議した。

第6号議案 利益相反取引の承認について
理事会運営規定第8条第3項(11)の定めにより、利益相反取引について審議した。

第7号議案 出資減口について
定款第21条第1項及び組合員規程第4条第2項の規定により出資減口を行うことについて審議した。

右記7議案について審議され、原案通り承認された。

報告事項

- 令和2年度資産査定について
- JA鹿本活動総合3カ年計画(令和元年度〜令和3年度)の進捗状況について
- 提携ATM顧客手数料無料化の改定並びにJAバンク優遇プログラムの導入について
- 未利用口座管理手数料の導入について
- FinTech企業等との連携及び協働に係る方針の一部修正について
- 公共事業資金の貸付について

地域担い手育成センター

第3期生 研修をご紹介します

この時期の作業

- 座学(農業簿記)・選果場視察
- ミニトマト・ナスのハウス内片付け
- スイカ収穫・就農計画の提出

地域担い手育成センターの主な座学カリキュラム(抜粋)

野菜関係講義

- 野菜総論(なすミニトマト等の生理生態)
- 農薬と病害虫対策(農薬の基本知識、病害虫の予防と対策)
- 園芸施設論(施設園芸の発展と現在)

経営関係講義

- 農業経営計画(自立経営に向けた経営計画の立案と改善計画)
- マーケティング(基本的な野菜の流通市場と消費者ニーズ等)
- コミュニケーション(近隣農家・JA生産部会・関係機関等との関わり方)

スイカの出荷が順調です!!

ミニトマトの熟度を見て、収穫のタイミングを見極めます

今後の主な作業

- ミニトマト・ナスのハウス内片付け
- 退所式

JA鹿本を
応援します

八江農芸株式会社

熊本市北区植木町富原1145
Tel. 096-272-0267

農ビ・農PO・遮熱・遮光・各種

JAノービ・三菱樹脂・シーアイ化成・タフニール・アキレス・サンテラ 他

自社加工場から迅速にお届けします!

自動開閉機(農家さん)・循環扇(風来望)もお任せください。
トータルに農家の皆様の徹底サポートいたします!

お問合せは、お近くのJA窓口もしくは下記までどうぞ

住宅設備もサトウ!
ボイラー・天日・水回りのリフォーム

株式会社 サトウ

(本社)096-345-3005 (植木事業所)096-272-7100
熊本市北区清水本町21-7 熊本市北区植木町清水1055-1

植木町内
いまもと なつき
今本 夏樹さん

出荷物
大玉スイカ、
キュウリ、筑陽ナス



「くるみ農園」を探してくださいね!

大玉スイカやキュウリは、両親や兄も含め家族で栽培しています。独自に選果基準を高め設定し、高品質生産に努めています。

今年からは妻と2人、筑陽ナスの栽培も始めました。ナスは初めて栽培するため、難しいと感じることも多々あります。しかし、お客様にたくさんのナスの中から我が家のナスを手にとってもらえると嬉しく、これからもっと良いナスを作ろう!とやる気が湧いてきます。今後も様々な品目の栽培に挑戦してみたいと、妻と共に意気込んでいます。

キュウリは年中、スイカとナスは6月末まで出荷する予定なので、多くの方に味わっていただければと思います。



飼料、飼料添加物、動物用医薬品の製造・販売

北九州事業所
〒869-1235 熊本県菊池郡大津町室1485-3
TEL 096-294-8322
FAX 096-294-2207
http://www.kashiken.co.jp/

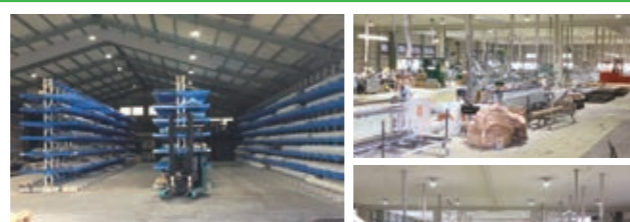

株式会社 ハラタ
本社・工場 〒838-0051福岡県朝倉市小田2129 TEL (0946) 22-2375
熊本営業所 〒861-0136熊本県熊本市北区植木町岩野169-1 TEL (096) 273-4511
営業所/甘木 朝倉 田主丸 筑後 佐賀 宮崎

夢さくら通信

ご利用に関するお問い合わせはこちら▼
地域密着型通所介護事業所 ☎0968-42-1207
山鹿市久原5439-1

今年は平年より早い梅雨入りとなりました。この時期になると、だるさやめまい、頭痛といった症状に悩まされることはありませんか?梅雨前線による影響で、不調が出やすいシーズンといわれています。不調を感じたら無理をせず、十分な休息をとり、早寝早起きといった規則正しい生活を送りましょう。体調管理をしっかり行うことが大切です。さて、5月「夢さくら」の活動を紹介します。

創作
工芸

壁掛け小物入れ作成



リサイクル2
石鹸空き箱を使って
私の“お気に入り”
作ります



色とりどりの
紫陽花
明るく彩ってくれます

紫陽花 作成中
指先で細かい作業を
されています

リサイクル1
10周年の包装紙を
使ったアジサイ
完成度に驚きです



感謝を込めて



利用者の皆さまに感謝を込めて
10周年記念の粗品をお贈りしました

夢さくら農園
から芋作付け



「鹿本町助け合いの会」の皆さん、お世話になりました

継続しています!

新型コロナウイルス感染症対策 夢さくらでの「新しい生活様式」
人と距離をとる、マスクの着用、手洗い手指消毒、こまめに換気

九州運輸株式会社
JA熊本経済連指定
さくら輸送株式会社
第一種貨物利用運送事業
第二種貨物利用運送事業
代表取締役社長 城 大輔
Jyou Daisuke
〒861-0565 熊本県山鹿市鹿央町合里5988 TEL (0968) 36-2200 FAX (0968) 36-2235
E-mail: jyoushima@river.ocn.ne.jp

九州産交運輸株式会社
新しい時代の物流サービスを。
Logistics Innovation Company
〒862-8635 熊本市南区流通団地2丁目20-3
http://www.sanko-unyu.co.jp/ TEL:096-377-2135
FAX 096-379-2692
トラック・コンテナ・航空便 あらゆる輸送方法でお届けします

JAバンクアプリ **無料**

5秒で完了

取引明細の確認はスマホを2回タップするだけ!



取引明細表示!

- **取引履歴は最大25ヵ月分確認可能!**
(利用開始時点では3ヵ月前のデータから照会可能です。)
- **登録も非常に簡単!**
(キャッシュカードがあればすぐに利用できます。)
- **取引履歴の印刷や、履歴内の検索も可能!**
(ご自宅のプリンターやコンビニのコピー機から印刷可能です。)

こちらのアイコンが目印です。

アプリはアプリストアで「JAバンクアプリ」で検索するか右のQRコードを読み込むと、ダウンロードサイトに、移動できます。



(iPhone, Android共通)



ご不明な際は、ご遠慮なく窓口までお問合せ下さい。

令和元年産米最終精算のお知らせ

1. 最終精算金

振込み額: **1,555円** / 60kg (税込)

振込み日: 令和3年 **6月21日** (月)

※通帳摘要欄には、「R1コメダイ」と記載しております。
※コシヒカリを除く、その他品種についても同額の精算金です。



2. 令和元年産米最終価格表

(単位: 60kg / 俵)

品 種 区 分 等 級	森のくまさんJA米・ヒノヒカリJA米		
	1 等	2 等	3 等
熊本経済連 仮渡金	13,560円	13,140円	12,120円
JA鹿本独自上乗せ金	600円	480円	360円
① JA 鹿本 仮渡金	14,160円	13,620円	12,480円
② 最終精算金 (振込み額)	1,950円 (1,555円)	同左	同左
最終価格 ① + ②	16,110円	15,570円	14,430円

※①・②には保管料、運賃、諸経費、販売手数料等が含まれています。
※特裁米、棚田米等その他加算金は別途精算。



お問い合わせは農産課 (☎0968-41-5145) まで

園 (株)永井運送
《総合物流業》
全国輸送・倉庫管理

本社
熊本県宇城市松橋町曲野 2942-1
TEL 0964-32-7315
FAX 0964-32-1116

永井運送 検索

協伸化成株式会社
～農業用ハウスフィルム加工
プラスチック製品製造～

本社工場 熊本県山鹿市鹿本町分田 332
TEL 0968-46-5246 FAX 0968-46-4722
成形工場 熊本県熊本市北区植木町宮原梅木 422-3
八幡工場 熊本県山鹿市石 793

元気な野菜づくりに!
土壌消毒剤
ソイリーン
線虫・土壌病害・雑草をシャットアウト!

製造 三井化学アグロ株式会社
販売 サンケイ化学株式会社

段ボールケース・包装資材を通し、地域農業の繁栄に奉仕する
全農・JA熊本経済連指定

コバシ株式会社

本社 〒104-0031 東京都中央区京橋1丁目4番13号セントラル京橋ビル3F
九州事業部 〒866-0011 熊本県八代市井揚町2104
TEL 0965(33)1850 FAX 0965(34)8445
熊本事業部 〒861-1104 熊本県合志市御代志1648
TEL 096(242)3111(代) FAX 096(242)2755

次代につなげ! ~鹿本農業高校だより~



鹿農生 無限大 夢への一步!可能性∞プロジェクト

6月号に掲載した教育スローガン「なすことによって学ぶ~自らの可能性を信じて一歩前へ~」の具体的な取組を「夢への一步!可能性∞プロジェクト」として展開中!



バイオ工学科 母の日サプライズプレゼント

バイオ工学科では、5月の「母の日」に合わせて400鉢のカーネーションを育てました。今年も近隣の小中学校や一般のお客様に購入いただきました。生徒も日頃の感謝の気持ちを込めて、カーネーションを家族にプレゼントしました。もちろん、手作りのメッセージカード付きです。その日、学校に迎えに来てくれた保護者に渡しました。ちょっと恥ずかしさもあって、素直に感謝の言葉を言えなかったり声小さくなったりしましたが、それでも笑顔でカーネーションを受け取ってくれました。サプライズ成功です!!「いつもありがとう♡これからもよろしく願います★」



カーネーションを持って
記念写真★

☆お知らせ☆

令和3年6月17日(木)・18日(金)、矢部高校で行われる熊本県学校農業クラブ年次大会に、意見発表3分野、プロジェクト発表3分野、出場しました。結果はホームページをご覧ください。

鹿本農業高校の学校の様子も随時更新中。ぜひご覧ください!!

▶▶▶ <http://sh.higo.ed.jp/kamotono>



RU 株式会社らくのう運輸
Rakunou Unyu
熊本県菊池市泗水町豊水1216-2
TEL.0968-38-6300・FAX0968-38-6303

九州森紙業 株式会社

〒861-0117
熊本県熊本市北区植木町正清1310
TEL:(096)274-7121(代表)
FAX:(096)274-7129

進めよう! 国消国産

国民が必要とし消費する食料は、できるだけその国で生産



【今回のテーマ】

食料自給率
38%で大丈夫?

日本で必要とする食料を、いつまでも外国から輸入できるとは限りません。食料自給率を高める必要があります。

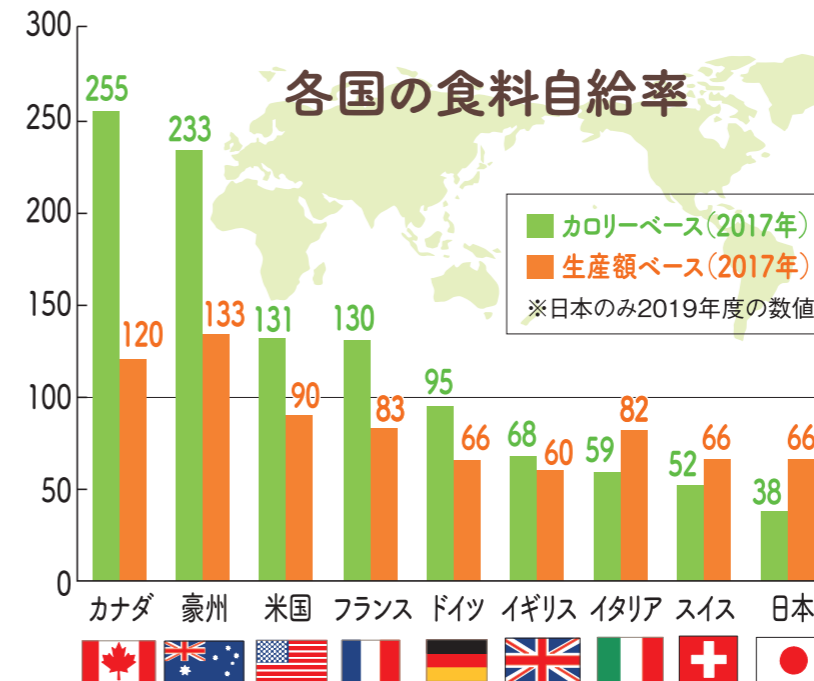

出典:農林水産省「食料需給表」、FAO「Food Balance Sheets」等を基に農林水産省が試算(アルコール類等は含まない)

食料自給率向上のために

1. 「いまが旬」の食べものを選びましょう
2. 地元でとれる食材を日々の食事にかきましょう
3. ごはんを中心に、野菜をたっぷり使ったバランスのよい食事を心がけ、しっかり朝ごはんを食べましょう
4. 食べ残しを減らしましょう
5. 自給率向上を図るさまざまな取り組みを知り、試し、応援しましょう

農林水産省「フード・アクション・ニッポン」から抜粋

日本の食料自給率は2019年度、カロリーベースで38%。先進国の中で最低で、食べものの多くを外国に頼っています。一方、コロナ禍で自国の需要を優先させて食料輸出を制限した国もあります。2030年度までに政府は食料自給率を45%まで上げる目標を設定しました。食料自給率を上げるには、農業者数や農地面積を増やし、消費者が国産食材を積極的に選んで農家を応援するなど、国民が力を合わせて取り組んでいくことが大切です。



耕そう、大地と地域のみらい。

大石産業株式会社

〒861-0551 熊本県山鹿市大字津留字近津宮20番地
TEL:0968-44-5181 FAX:0968-44-5184
段ボールケース パルプモールドトレイ
メロン用、トマト用、小玉スイカ用
デコボン用、鶏卵用

写真は小玉スイカトレイ 3玉・5玉



IKEX 果物・野菜・食品用パック製造・販売
農業資材全般

株式会社 イケックス。九州支店



〒861-0127 熊本県熊本市北区植木町亀甲2169-1
TEL (096)272-1871
FAX (096)272-1846
E-mail:ikex-kyushu@asahi-net.email.ne.jp



シンガポール風 チキンライス

材料(2人分)

- 鶏もも肉……………200g
- しょうが(みじん切り)……………1片
- にんにく(みじん切り)……………1粒
- オリーブオイル……………大さじ1
- 塩こしょう……………少々
- 和風つゆ……………大さじ2
- 和風だし……………1パック
- 水……………400ml
- 米……………2合

<付け合せ>

ベビーリーフ、トマト など



Aコープマーク商品

Aコープマーク商品はJAグループのプライベートブランドです。国産へのこだわりと安全・安心の品質です。時代のトレンドや利用者の声を商品に取り入れ、食品を中心に1,000アイテムを超える商品を取り揃えています。



ふれあい食材とは、健康的で豊かな食生活のお手伝いのため、味や品質、産地にこだわった料理素材をご家庭に直接お届け※しています。豊富なコースでライフスタイルに合わせてお選びいただけて、無料のレシピ本付で入会費・年会費・配達料無料です。

※ご不在時でも安心宅配致します

作り方

- ① 鶏もも肉を解凍し、皮目にフォークで数箇所さし、味が染み込みやすいようにする。
- ② フライパンにオリーブオイル、しょうが、にんにくを入れ、①を皮目から弱火～中火で焦げ目が付くくらいまでじっくり焼く。
- ③ 裏返し焼き、塩こしょう、和風つゆ、和風だしの中身、水を入れ、ひと煮たちさせる。
- ④ 鶏肉は取り出し、ラップをかけて冷ましておく。
- ⑤ 炊飯器に、洗って水気を切った米と③のスープを入れ、炊飯する。
- ⑥ ⑤が炊き上がったら、④の鶏肉を切り、器に付け合わせと一緒に盛り付ける。

豚小間の南蛮 ～タルタル添え～



作り方

- ① Aをビニール袋に入れ、20分以上漬けておく。
- ② ボールにたまねぎ、ピーマン、Bを入れ漬けて置く。
- ③ タルタルを作る。別のボールにCを入れ10分漬け、ゆで卵とマヨネーズで和え、塩こしょうで調味する。
- ④ ①とエリンギをボールに入れ、片栗粉をまぶし、180℃の油で揚げる。
- ⑤ ④を②にからめ器に盛り付け、③を添える。

材料

- 豚小間……………150g
- おろししょうが……………小さじ1
- おろしにんにく……………小さじ1
- 和風つゆ……………小さじ2
- 片栗粉……………適量
- エリンギ……………100g
- 油……………適量
- たまねぎ(うすぎり)……………1/4コ
- ピーマン(千切り)……………1コ
- らっきょう酢……………大さじ4
- 和風つゆ……………小さじ1
- ゆでたまご……………1コ
- らっきょう酢……………小さじ2
- たまねぎ(みじん切り)……………1/4コ
- マヨネーズ……………大さじ2
- 塩コショウ……………少々

<タルタル>

ゆでたまご……………1コ

らっきょう酢……………小さじ2
たまねぎ(みじん切り)……………1/4コ
マヨネーズ……………大さじ2
塩コショウ……………少々

地域の情報

警察署から

梅雨の交通安全!

今年は、例年以上に早い梅雨入りを迎えました。梅雨の合間に事前対策をお願いします。

【事前の対策】

- ・ワイパーブレードの点検と早めの交換 ワイパーの拭き残しはないか
- ・フロントガラスの視界を良くする 撥水コートや油膜取り
- ・タイヤの点検と交換 溝の深さ、表面のヒビ割れ、空気圧など

【安全運転のために】

- ・雨の降り始めは特に滑りやすいので、スピードを出し過ぎない
- ・ワイパーを適切に活用する
- ・空調を利用して窓をスッキリ曇りなしに!
- ・車間距離を十分にとる
- ・雨天時はヘッドライトを活用する
- ・水たまりを長く走行したら、ブレーキを踏んでみる
- ・ゲリラ豪雨時には、アンダーパス、地下道を利用しない
- ・浸水した道路を通行しない。迂回路を利用する
- ・時間にゆとりを持った運転を!



税務署から

源泉所得税等の納期限とe-Taxによる納付手続

給与などの支払いの際に徴収した所得税及び復興特別所得税(以下「源泉所得税等」といいます。)は、給与などを支払った月の翌月10日までに納付しなければなりません。

なお、納付すべき税額がない場合であっても、翌月10日までに給与所得・退職所得の所得税徴収高計算書(以下「納付書」といいます。)を税務署へ提出していただく必要があります。

源泉所得税等の納付又は納付書を提出する際は、e-Tax(国税電子申告・納税システム)を利用して納付書の作成・提出から納付の手続きを一度に行える簡単便利なダイレクト納付もご利用できます。

また、給与の支給人員が常時10人未満の事業所では、一定の手続をすることにより、源泉所得税等の納付を年2回にまとめて納付することができる源泉所得税等の「納期の特例」制度があります。

具体的には、次表を参照してください。

源泉所得税等の納期の特例制度	
区分	納付期限
1～6月の支払いの際に徴収した源泉所得税等	7月10日
7～12月の支払いの際に徴収した源泉所得税	翌年1月20日

※納付期限の日が、日曜日、祝日などの休日や土曜日に当たる場合には、その休日明けの日が納付期限となります。源泉所得税等のことでお分かりになりにくいことがありましたら、

国税庁ホームページ(<https://www.nta.go.jp> 又は で)

をご覧ください。最寄りの税務署にお尋ねください。

山鹿税務署(電話 0968-44-2181)※自動音声案内

ビジネスを加速させる、グローバルロジスティクス。

Your Global Business Needs Global Logistics

www.ntt-ex.co.jp

スイカの限りない可能性を信じて 日々改良と研究を続けています

スイカには人を喜ばせる力、人を楽しませる力、人を健康にする力があると私たちは考えています。スイカは無限の可能性を秘めた果実です。スイカの持つあらゆる可能性を追求し、より大きな価値を見いだすことこそ、弊社の使命と考えます。

スイカの可能性を未来に広げる

株式会社 萩原農場

大切な真心を 迅速・安全・確実に

株式会社 新九州運輸

〒861-0131 熊本県熊本市北区植木町広住287-1 TEL (096) 272-6550

売上げアップに貢献します

農ビ・農PO・農ポリ・ハウス・包装資材・その他資材

お問い合わせはお近くのJAか下記までどうぞ!

三建産業株式会社

〒861-2202 上益城郡益城町大字田原174 TEL (096) 286-9421 FAX (096) 286-9422

令和3年度 甲種防火管理新規講習のご案内

～山鹿市消防本部では、防火管理者の資格取得のための講習会を開催します～

防火管理者とは

多数の人が利用する建物などの「火災による被害」を防止するため、防火管理に係る消防計画を作成し、防火管理上必要な業務を計画的に行う責任者です。

- 【と き】** 令和3年8月5日(木)・6日(金)〈2日間〉
- 【と ころ】** 山鹿市消防本部 2階多目的ホール
- 【定 員】** 50名(熊本県内の事業所で防火管理者に選任される人、または熊本県在住の人に限りです。)

【講習料】 無 料
(ただし、テキスト代 3,800円(税込み)を当日お支払いください。)

【持 参 品】 筆記用具

【受付期間】 令和3年7月1日(木)～7月30日(金) *定員になり次第締切り。

【申 込 書】 山鹿市消防本部ホームページからダウンロードできます。
また、山鹿市管内の消防署で配布します。

【申 込 方 法】 山鹿市消防本部予防課予防係に持参、郵送、またはFAX。

【問 合 せ】 山鹿市消防本部 予防課
TEL:0968-43-9119 FAX:0968-43-5100

※新型コロナウイルス感染症拡大状況次第で、講習の延期または中止とする場合があります。



毎日の暮らしに役立つ情報をお届けします!

お知らせ

ローン相談会

令和3年7月3日土曜日 9時～正午まで

住宅ローン・マイカーローン・教育ローン・農業資金など、ローンのことなら何でもご相談ください。
※新型コロナウイルス感染症の影響により、現在お借入れのご返済に関する相談等も受け付けております。



開催場所

- 山鹿支所 0968-43-2336 鹿北支所 0968-32-3131
- 菊鹿支所 0968-48-3121 鹿本町支所 0968-46-4111
- 鹿央支所 0968-36-3121 植木支所 096-272-7111



各店舗にて粗品をご用意してご来店をお待ちしております

JA SS

「ワイパー」キャンペーン実施中

実施期間：6月1日～7月31日

キャンペーン特価

通常860円/本 → 750円/本

ワイパーを交換して、視界スッキリしませんか?
1年に1回交換することをおすすめいたします。

※詳しくはスタッフまでお声がけください。

南島SS・杉SS・菊鹿SS・鹿本町SS・鹿央SS・植木セルフSS・鹿北セルフSS

もしも
事故が起きたら

JA自動車共済 加入の皆さまへ

JA共済事故受付センター

【24時間・365日受付】
フリーダイヤル(携帯電話・PHS通話可)
☎0120-258-931

JA鹿本

【月～金：8時半～17時】
【土曜日は12時まで】
☎0968-41-5137

詳しくはJA鹿本HPをご覧ください

組合員の皆様へ

組合員資格に関して以下に当てはまる場合は最寄りの支所・取次店までご連絡下さい!

- ・JAに届け出ている内容(氏名・住所・電話番号・組合員たる資格(正・准)の内容など)に変更があった場合
- ・組合員の相続が発生した場合



JAリフォームローン

まずはコチラからお進みください▼



固定金利型

年2.00%～
年1.50%

変動金利型

年2.725%

※表示金利は2021年4月1日現在

お使いみち

- ご本人またはご家族が居住するための既存住宅の増改築・改装・補修資金およびその他住宅に付帯する施設等の住宅関連設備資金
- 現在、他金融機関から借入中のリフォーム資金の借換資金。(有担保ローンのお借換は対象外とします)

お問い合わせは、融資課(本所)または各支所まで

株式会社 坂田工業
〒861-0124 株式会社 坂田工業 熊本
熊本市北区植木町石川280(植木工業団地内)
096-272-0343

王子コンテナ株式会社

〒104-0061 東京都中央区銀座5丁目12-8
王子製紙1号館
☎ 03(3543)1115
FAX03(3543)1221

熊本工場 宇土市岩古曾町2200
☎ 0964(22)0761
FAX0964(23)3572

天寿苑はJA鹿本の子会社が運営する安心の高場です。
365日24時間受付 家族葬も承ります

天寿苑

本館 0968-44-0983
山鹿市南島1246

くたみ会館 0968-46-1059
山鹿市鹿本町来民703

植木会館 096-272-0983
熊本市北区植木町岩野199

JA積立貯金「天寿」会員募集中

葬儀代金割引あり
入会費・年会費 無料

入会方法 各JA窓口にて受付
事前相談 天寿苑にて承ります。

1	6		11	14	18	22
2		8		15		
		9	12		19	
	7			16		
3			13			23
4		10		17	20	
5					21	

頭脳に挑戦

JA商品券が当たる!

二重マスの文字をA~Dの順に並べてできる言葉は何でしょうか?

- タテのカギ**
- 仙人が食べているというものを学校を出て家まで帰ること
 - 年齢を数えるときに使う言葉
 - ラジオから1970ーの曲が流れてきたこの虫が作る繭から絹が取れます
 - 下から5桁目です
 - ものは一だ、まずやってみよう
 - サーフィンやヨットを楽しむ場所
 - 「やれ打つな蠅(はえ)が手をすり足をする」は小林一一の句です
 - 日本髪に挿す飾り
 - ゆでたそつめんの水を切るときに使います
 - 親同士が兄弟姉妹です
 - 将棋に似た西洋のゲーム
- ヨコのカギ**
- 雨や日光を避けるために差しします
 - 緑に黒のしまがある果実
 - 増(ぞつ)の反対語
 - ヤッホーと叫ぶとヤッホーと返します
 - 片目をパチンとつぶります
 - キヤッツアイとも呼ばれる宝石
 - 木材を薄く加工した物
 - 一ツ目小僧とか小豆洗いとか。一変化量より重視されることもあります
 - 爽やかな香りのするハーブ。ペパーミント
 - つば焼きにするお肉
 - 漢字で書く雑魚。取るに足りなうもの
 - みんな出掛けている状態



読者からのお便り

- Q** ファーマーズマーケット夢大地館に子供を連れてよく買い物に行きます。子供は「やまが和牛」が大好きです。家庭菜園のピーマン・キュウリ・ミニトマトが間もなく収穫できるので、お肉と合わせて焼き肉をしたいと思います。
- A** (鹿北町 T.Gさん)
- Q** 焼き肉つらやましいです!
- A** 小さい頃から農産物が食卓に並ぶ流れを身近に感じられることは、とても素晴らしいなと思いました。
- Q** アスパラガスやスイカ等々、毎日美味しいものばかり。「コロナ太り」とか言ってごまかしては...。農家の皆様、いつもありがとうございます。
- A** (植木町 A.Mさん)
- Q** 本当に、美味しい食材に囲まれ幸せに感じます。私も日々、自制するのが大変です。
- A** 離れて暮らす会いたくとも会えない子や孫と、夢大地の農産物でつながっています。
- Q** コロナ禍の中でも色々な形でつながっていられるのだと感じ、私も悲観的にならず、前向きに過ごしていきたいと思いました。
- A** (菊鹿町 K.Fさん)
- Q** 「あなたもチャレンジ!家庭菜園」は新しい連載ですか?興味深く読みました。次の記事も楽しみにしています。
- A** (菊鹿町 A.Tさん)
- いつもたくさんのお便りありがとうございます。今後もご感想やご意見をお待ちしています!

応募方法

官製ハガキに左記の要領で応募ください。正解者の中から抽選で10名の方に、食菜館や給油所などで使える共通商品券千五百円分をお送りします。

※切(当日消印有効)
令和3年/7月2日(金)
発表
令和3年/8月号誌上

※お寄せいただいたご意見やご感想、イラストなどは、インシャルで紹介させていただきます。あらかじめご了承ください。

- ことえ
- 郵便番号
- 住所(必ず番地まで記入)
- 氏名(ふりがな)
- 年齢
- ご意見・ご感想

8610562

JA鹿本
「クロスワードパズル7月号」係

63

おめでとうございます

6月号 応募総数 108通

《6月号答え》 **ミスタマリ**

6	ホ	タ	ル	13	シ	ヤ	チ
2	ウ	ン		11	チ	カ	ミ
3	ア	ボ	カ	ド		ヨ	
	ン		9	ジ	リ	14	ツ
		7	ア		12	アル	13
4	ヤ	マ	10	ナ	シ		18
5	シ	グ	マ		15	シ	ス

- 当選者(敬称略)**
- 黒田 郁美 (鹿北町)
田代セツヨ (菊鹿町)
石貫 希美 (山鹿市)
眞原 哲子 (植木町)
徳丸 章 (菊鹿町)
松尾 妙子 (山鹿市)
木野久和代 (鹿北町)
藤原 一信 (菊鹿町)
那須いさ子 (鹿央町)
由富 順子 (鹿本町)





JA鹿本 令和3年度 U・Iターン職員募集！！

生まれ育った、地元への思いを仕事に…
貴重な経験を、自然豊かな地元で…

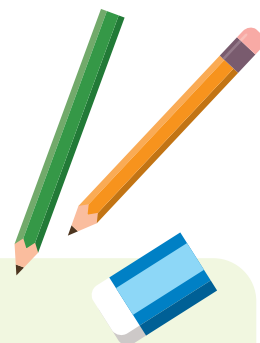

- 採用予定者数：** 若干名
- 応募資格：** 概ね35歳（昭和61年4月2日生まれ以降）まで
- 提出書類：** 履歴書（JIS規格）写真添付
成績証明書
卒業証明書
- 書類締切日：** 1回目 令和3年7月7日（水）必着
2回目 令和3年9月14日（火）必着
- 試験日：** 書類審査後、本人宛通知します。
- お問い合わせ：** JA鹿本 人事研修課（☎0968-41-5122）まで
※詳細は、JA鹿本ホームページを参照ください
【ホームページ】<http://www.ja-kamoto.or.jp/>

【QRコード】



令和4年4月採用については、
マイナビサイトより申し込みを受け付けております。



発行／JA鹿本

■〒861-0562 熊本県山鹿市鹿央町持松159番地1
☎ 0968-41-5120

- 発行責任者／大仁田 勲
- 編集責任者／村上 浩二
- 印刷所／株式会社チューイン
- 発行日／2021年6月19日

HP：<http://www.ja-kamoto.or.jp>



✉ kikaku@ja-kamoto.or.jp



Facebook



編集後記

6月ですが、すでに真夏のような暑さが続いています。

マスク着用が辛いと感じる時期ですが、今後も新型コロナ感染予防に努めていかなくてはと思います。



今月のphoto



SUSTAINABLE DEVELOPMENT GOALS